

« La paroisse de TILLESSE où l'on reparle de la Vierge Miraculeuse... »

*Extraits de l'article paru dans le journal « Vers l'Avenir » le 12-8-1951 sous la plume de G.S.,
bénéficiant des sources de Mr Minette de Tillesse.*

Jadis, ce minuscule hameau était le siège d'une **église paroissiale** ayant le rang de « quarta capella », quarte chapelle, ainsi nommée parce qu'elle ne devait solder que le quart des taxes qui étaient dues à l'évêque et à la cathédrale par les églises les mieux dotées, appelées « églises entières ».

L'érection de cette paroisse est certainement antérieure à l'année 1215...

.../...

Tinlot et Tillesse ne formaient qu'un seul ressort paroissial dont l'église de Tillesse était le centre. Ces deux localités limitrophes ont une analogie commune, elles empruntent leur nom à une plantation de tilleuls .

Soheit était une paroisse mère, dont Nandrin et Fraiture furent démembrés en 1252.

Il est à présumer que l'église de Tillesse dut son érection au seigneur possesseur de cet alleu ;;;

.../...

La paroisse de Tillesse faisait partie du concile d'Ouffet, dans l'archidiaconé du Condroz.

Elle est mentionnée dans le pouillé de 1497...**Le plus ancien curé dont on ait gardé le souvenir est Gujillaume, cité le 2 décembre 1276**, à propos d'une contestation qu'il a eue avec l'abbaye du Val St Lambert, à propos d'une question de dîme.

.../...

L'église de Tillesse était dédiée à Notre-Dame. D'après les traditions locales, elle se serait trouvée au bord du chemin, sur le terrain qui est maintenant englobé dans le parc du château de Mr Mathieu Minette, ancien propriétaire du Val Notre- Dame.

Dans cette église, se conservait une antique statue de la Sainte Vierge. Elle est sculptée en chêne et mesure 0,60m de hauteur. Marie est représentée assise, l'enfant Jésus debout, appuie un pied sur ses genoux. Cette statue fort bien drapée peut remonter aux dernières années du XIIIème siècle.

La Vierge acquit, dans la suite des âges, une grande célébrité dans la contrée, grâce aux faveurs extraordinaires dont elle fut dispensatrice. Les archives paroissiales rapportent que, vers l'an 1500, une dame récemment accouchée vint offrir tous ses bijoux à la Sainte Vierge en reconnaissance de la guérison qu'elle avait obtenue.

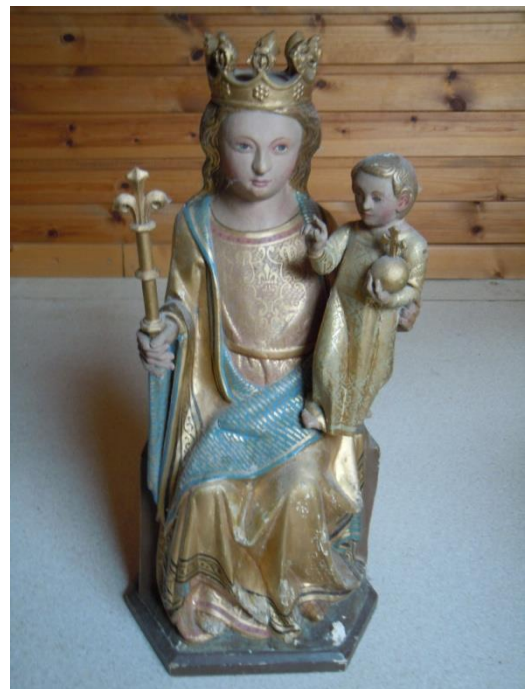

Le concours de la foule était si considérable au XVII^{ème} siècle que les curés des environs résolurent de s'associer pour le service du sanctuaire et **fondèrent une confrérie en l'honneur des douze apôtres sous la garde de la B. Vierge Marie, célèbre par des miracles, spécialement vénérée dans l'église de Tillesse.**

La confrérie est placée sous la direction d'un préfet. Tous les membres promettent de lui obéir en tout ce qui sera décidé pour le développement du culte de la Sainte Vierge...Les statuts fixés en 1623 furent renouvelés en 1683 dans une réunion tenue à Ramelot.....

Chaque confrère sera tenu de venir à l'église de Tillesse trois fois par an en surplis et en chape soit le lundi de la Pentecôte, soit le dimanche pendant l'octave de la Visitation, soit le jour de la Nativité de la Sainte Vierge. Il invitera ses paroissiens à l'accompagner dévotement, afin de prier ensemble pour le bien de l'église et de la république chrétienne...

Le 26 avril, le pape Innocent XI approuva la confrérie érigée dans l'église de Tillesse pour les fidèles des deux sexes. Il octroya plusieurs indulgences plénières et partielles... Le vicaire général Baron de Surllet désigne la fête de la Nativité comme fête principale ; l'Annonciation, le lundi de Pentecôte, le dimanche dans l'octave de la Visitation et l'Assomption comme fêtes secondaires (23 juin 1684)...

En 1726, il est rapporté qu'il se célèbre dans cette chapelle un office solennel en l'honneur de la Sainte Vierge avec grand concours de monde et des oblations abondantes...

L'église de Tillesse, ayant cessé d'être paroissiale, devint une dépendance de l'église de Scry.

A la fête de Notre Dame du Mont Carmel, on descendait processionnellement à Scry la statue de la Vierge et on la remontait le soir avec pompe dans son sanctuaire de Tillesse.

Grâce à cette solennité et par suite de l'affluence des pèlerins, **il s'est fait que la principale fête du village de Scry fut fixée au premier dimanche après la fête de Notre Dame du Carmel (16 juillet) et l'est encore aujourd'hui.** (*Annotation de Mr Dehut, docteur en théologie de l'université de Louvain et curé de Scry au moment de la révolution.*)

.../..

Après les troubles de la révolution, l'image miraculeuse fut placée dans l'église de Scry ; on l'avait habillée, et, pour ce faire, on ne se fit pas scrupule de couper un bras de la Sainte Vierge et les deux bras de l'enfant Jésus...

Dans le livre d'annonces de Mr Debrut vers 1789, on lit un petit sermon dans lequel le curé fait appel à ses paroissiens pour réparer la chapelle de Tillesse alors très délabrée. Cet appel ne fut pas entendu... (*Renseignements groupés et classés par Mgr Schoolmeesters, vicaire général*)

Le temps a fui...

Lors de la guerre 14-18, les enfants de Mr Minette de Tillesse s'enrôlèrent pour la grande épopée. C'est alors que Mr et Mme Mathieu de Tillesse firent le vœu de construire une nouvelle chapelle à l'endroit où, jadis, s'élevait une modeste construction, si leurs enfants sortaient vivants de l'épouvantable tourmente.

La Vierge leur accorda ce grand bonheur et la chapelle fut construite.

Cependant selon le désir de Mr le curé de Scry, la Vierge Miraculeuse conserva sa place à l'église de Scry, dans le chœur à gauche du maître autel. Quant à la chapelle de Tillesse, elle abrita un fax simulé...

En résumé de l'article du journal . André DUMONT (10/8/2022)

La **Sedes Sapientiae, dite Notre-Dame de Tillesse**, provenant d'une chapelle proche du château de Tillesse, propriété de l'abbaye du Val Notre-Dame à Antheit. Bois polychrome; h. 59 cm. XIVE siècle. Polychromie, ors et attributs du XXe siècle. © IRPA M046250'70.

La statue de trouve maintenant dans la salle du Trésor de la Collégiale de HUY.