



# Tinlot **4** aux saisons



Été 2013

# SOMMAIRE

## INFORMATION ET VIE COMMUNALE

Editorial ..... p 3  
 Conseils communaux, CCATM, Été solidaire ..... p 4  
 Budget 2013 ..... p 5  
 Manif. patriotiques, fêtes locales - Police ..... p 6  
 Primes de naissance - Vie tinlotoise..... p 7  
 Schéma de structure - Espace intergénérationnel . p 8  
 Ecole travaux - Des aînés et des jeunes..... p 9  
 Travaux dans notre commune ..... p 10  
 Projet REVe - Brevet cycliste école commle ..... p 11  
 Environnement : plantes invasives - Canettes ..... p 12

## ÇA S'EST PASSÉ CHEZ NOUS !

Ecole communale : Nouvelles ..... p 13  
 Télévie - 3X20 Portugal - Journée de l'eau ..... p 14  
 ALEm - Tambours de la Paix ..... p 15  
 Comité culturel - Prix Reine Paola ..... p 16  
 Je lis dans ma comm. - Ramelot village fleuri ..... p 16  
 Jumelage - JNC - Opéra ..... p 17  
 Ecole Ste Reine - Pétanque S.Tinlot ..... p 18-19  
 Seny - Fête des voisins - J. Sportives ..... p 20  
 Ecole communale - Récréa+ - 20km Bx..... p 21  
 Royal Fraiture Sports - Equipe des scolaires..... p 22  
 Chasse aux oeufs ..... p 23

## ÇA VA ARRIVER

Hippopassion - Comité culturel ..... p 23  
 Brocante Fraiture - BBQ EMP Seny ..... p 24  
 Fête Maison Jeunes- Conférences Home Seny .... p 24  
 Ecole communale de Tinlot à Fraiture..... p 25  
 Scry : brocante - Fête - Jubilé R. Rouschop ..... p 27  
 Sports ..... p 27  
 Fête Fraiture - Jogging école ..... p 29  
 Ecole libre ..... p 31  
 Programme Été2013 ATL ..... p 33  
 Que faire en cas d'accident nucléaire ..... p 34

## EN BREF

Renseignements pratiques ..... p 35  
 Adresses utiles et calendrier en couverture ..... p 36

## Editeur responsable :

Cilou LOUVIAUX-THOMAS  
 Rue du Centre, 19 - 4557 TINLOT  
 0474 22 77 21



## ONT PARTICIPÉ BÉNÉVOLEMENT À LA RÉALISATION DE CE NUMÉRO :

Le groupe de travail « Information Tinlot 4 Saisons ».  
 Les organisations, comités et associations de l'entité.

Mise page : Yves de Beco - S. Martineau

Photographies : V. Albert, M. Catin, J. Cl. Dumoulin,  
 P. Eloy, G. Filée, JM. Kersten, P. Lejeune, A. Louviaux, G.  
 Mernier, P. Nyssen, M. Paquot, Ph. Poumay, G. Santerre,  
 T. Régimont, J.M. Wéry, J. Cl. Wilmès,  
 tinlot.blogs.sudinfo.be

Distribution : P. Dujardin, JM. Kersten, G. Lorquet,  
 G. Wéry.

Les membres du personnel de l'administration  
 communale, de l'école, du CPAS, de la police,  
 de l'ALE, de l'ATL et le Collège communal.

# Membres du Conseil Communal



**Cilou Louviaux-Thomas**  
 Bourgmestre  
 Missions légales + sécurité,  
 information et participation,  
 tourisme et dlvt économique...  
 TP



**Pascal Lejeune**  
 Echevin  
 Finances, enseignement, sport,  
 sécurité routière...  
 TP



**Christine Guyot**  
 Echevine  
 ATL, aînés, agriculture,  
 jeunesse, culture...  
 TP



**Lorenzo Novello**  
 Echevin  
 Travaux, aménagement du territoire,  
 environnement...  
 TP



**Christine Nizet-Gobiet**  
 Présidente du CPAS,  
 Affaires sociales, logement, santé...  
 TP



**Aurélie Hubin**  
 Conseillère communale  
 TP



**Pierre Darmont**  
 Conseiller communal  
 TP



**Rita Kersten-Dendooven**  
 Conseillère communale  
 TP



**Denis Craisse**  
 Conseiller communal  
 TP



**Pascal Lamer**  
 Conseiller communal  
 IC



**Freddy Prouveur**  
 Conseiller communal  
 IC



**Cathy Fraiture**  
 Conseillère communale  
 IC

# Membres du CPAS

**De gauche à droite : Debout :** Christine Nizet-Gobiet (Présidente), Sylvie Jacques-Raquet,  
 Corinne Cornet-Costa, Cilou Louviaux-Thomas (Bgm), Laurence Archambeau-Medaerts,  
 Guy Lamotte, Françoise Warnier (Secrétaire).

**Assis :** Marc Delvenne, André Peters, Valérie Misson, Jean-Luc Petit. (7 TP et 2 IC).



**Si votre association veut faire paraître un article ou une photo dans le prochain  
 numéro, merci de les faire parvenir à l'administration communale  
 pour le 1<sup>er</sup> septembre 2013 au plus tard.**

## EDITORIAL

*Enfin l'été... Oserait-on y croire après le triste printemps que nous venons de vivre cette année ! Les travaux des champs, les plantations, les jardins ont pris au moins un mois retard. Profitons donc des rares moments de beau temps pour faire le plein de lumière et de soleil !*

### Que retenir de cette période ?

#### Budget :

Les finances de la commune sont saines, notre budget se clôture en boni mais, vu le contexte économique actuel, nous ne sommes pas à l'abri des charges supplémentaires et des mauvaises surprises. Notre échevin des finances nous donne quelques explications et perspectives dans ce domaine essentiel de la gestion communale (voir p 5).

#### Eoliennes :

Le gouvernement wallon a approuvé en février un nouveau cadre de référence éolien (normes de puissance, normes de bruit, taille des mâts, etc) ainsi que la cartographie du potentiel éolien (50 zones découpant le territoire de la Région), deux outils devant contribuer à l'objectif de production de 4 500 GW/h d'énergie éolienne en 2020. On avait annoncé une enquête publique du 1er juin au 15 juillet. Visiblement le dossier est reporté après l'été.

#### Schéma de structure :

Nous avons choisi de mettre en place un outil de gestion de notre environnement : un schéma de structure communal. Nous avons organisé, avec le bureau d'étude, une séance d'information publique pour présenter et expliquer les enjeux de ce dossier. Le projet a ensuite été soumis à enquête publique et ceux qui le souhaitaient ont pu le consulter et faire les remarques souhaitées. Après l'avis de la CCATM puis du collège, le dossier sera transmis à la RW. (Voir p. 8)



#### Local intergénérationnel :

Au carrefour de la rue Malplaquaye et de la rue du Centre, nous venons d'inaugurer un 'espace intergénérationnel', lieu de rencontre qui peut être mis à la disposition des comités, des commissions, des groupes de travail... (Voir p 8).

Dans cette volonté de partage et de convivialité, le CPAS de Tinlot engage 4 étudiants dans le cadre de l'Été Solidaire, projet subsidié par la Région wallonne. L'objectif des jeunes sera de développer échanges et services auprès des aînés de notre commune qui le souhaitent (voir p 4 et p 9).

#### Mais encore ?

**Ecole :** Le chantier important et attendu de l'extension de l'école communale à Fraiture va démarrer. Il durera pratiquement une année. La présentation en a été faite aux parents en juin. (voir p 9).



**Sport et santé :** le programme «je cours pour ma forme» vous sera proposé dès le mois de septembre. Sous la surveillance d'un entraîneur diplômé, ce programme de sport est accessible à tous (voir p 27).

Fêtes, brocante, activités de plein air sont à l'ordre du jour dans chaque village. Merci aux organisateurs pour ces moments privilégiés de rencontre et de détente. Profitons-en.

Je vous souhaite une bonne lecture et surtout de bonnes vacances.

*Cilou Louviaux-Thomas  
Votre bourgmestre*



## CONSEILS COMMUNAUX

*Le Conseil s'est réuni sous la présidence de Mme Cécile LOUVIAUX-THOMAS, Bourgmestre*

### Séance du 19 mars 2013

**Le conseil arrête le budget communal pour l'exercice 2013 :**

*Service ordinaire :*

Recettes ex. propre :	2.756.239,91 €
Dépenses ex. propre :	2.749.841,35 €
Boni :	6.398,46 €

Recettes ex. propre + antér :	3.369.945,78 €
Dépenses ex propre + antér :	2.806.215,87 €
Boni :	563.729,91 €

*Service extraordinaire :* 1.505.906,40 €

**Le Conseil décide** de faire procéder au remplacement du serveur et d'acquérir du mobilier de bureau pour le secrétariat communal.

**Le conseil procède** à la nomination définitive de Mme Julie WARRAND en qualité de maîtresse spéciale de psychomotricité à dater du 1-4-2013.

### Séance du 23 avril 2013

**Le Conseil reçoit M. Corentin PERREMANS**, éco-passeur engagé en partenariat avec les communes de Nandrin et Anthisnes.

Il expose le rôle qu'il est amené à jouer en matière de gestion d'énergie pour les communes comme pour les particuliers.

**Le Conseil prend connaissance** du projet de schéma de structure et émet un avis provisoire favorable sur ce projet.

**Le Conseil émet un avis favorable sur le compte 2012 de la fabrique d'église de Seny :**

Rec.:	11.199,67 € dt 5.730,82 € d'interv. com
Dép.:	8.288,41 €
Boni	2.911,26 €

**Le Conseil émet un avis favorable sur le compte 2012 de la fabrique d'église de Scry :**

Rec. :	31.246,99 € dt 3.280 € d'interv comm.
Dép. :	29.308,94 €
Boni :	1.938,05 €

**Le Conseil émet un avis favorable sur le compte 2012 de la fabrique d'église de Fraiture :**

Rec. :	16.034,85 € dt 2.463,55 € d'interv. com
Dép. :	9.812,49 €
Boni :	6.222,36 €

**Le Conseil mandate INTRADEL** pour effectuer des actions de prévention pour le compte de la commune de Tinlot durant l'année 2013. Cette année, une action de prévention de l'utilisation de l'eau du robinet sera réalisée dans les écoles.

**Le Conseil procède à la désignation** des membres et des suppléants de la Commission Communale d'Aménagement du Territoire et de la Mobilité.

**Le Conseil procède à la nomination** à titre définitif de Mme Chantal TAZIAUX en qualité de maîtresse spéciale de morale, avec effet au 1-4-2013.

### Séance du 15 mai 2013

**Le Conseil décide** de faire procéder à l'empierrement de la future place de Fraiture via un marché par procédure négociée.

**Le Conseil décide** de renouveler l'adhésion de la commune à la centrale de marchés INTERMOSANE pour tout ce qui concerne les travaux de pose d'installations d'éclairage public.

*Ph. Sarlet, Secrétaire communal*

## COMMISSION CONSULTATIVE D'AMÉNAGEMENT DU TERRITOIRE ET DE LA MOBILITÉ (CCATM)

*Suite aux élections communales d'octobre 2012, la Commission Consultative d'Aménagement du Territoire et de la Mobilité (CCATM) doit être renouvelée.*

Toutes les personnes qui se sont portées candidates ont été acceptées par le conseil communal en date du 24 avril. Le Ministre doit maintenant approuver cette nouvelle équipe pour que la Commission puisse être définitivement installée.

*Echevin : NOVELLO Lorenzo - Président : CORNET Fabrice - Secrétaire : LEROY Isabelle Architecte-urbaniste*

### MEMBRES OU DÉLÉGUÉS DU CONSEIL COMMUNAL Effectifs

OLIVIER Florian - Fraiture  
CRAISSE Denis - Ramelot  
DEHOSSAY Benjamin - Abée

### MEMBRES DU SECTEUR PRIVÉ Effectifs

NIZET Bernard, conseiller en mobilité - Ramelot  
De LAMINNE de BEX Vincent - Scry  
LORENZI Renzo - Scry  
DENDOOVEN Rita - Seny  
LECLERE Léopold - Fraiture  
FRAIKIN Geneviève - Scry  
ARCHAMBEAU Christophe - Scry  
PAUQUAY Louis - Abée  
F. PROUVEUR Freddy - Seny

### Suppléants

JACQUEMART Jacques - Fraiture  
TAGNON Pol - Abée  
COLLET Suzanne - Scry

### Suppléants

LOUVIAUX Mélanie - Ramelot  
COMTE Jean-François - Soheit-Tinlot  
PIERRE Jean-Philippe - Ramelot  
  
PONTHIER Marcel - Fraiture  
GOFFE Valérie - Scry  
GRANDHENRY Yves - Soheit-Tinlot  
PETERS André - Soheit-Tinlot  
OFFERGELD Etienne - Seny

## UN ETÉ SOLIDAIRE À TINLOT ?

Appel aux étudiants (15 à 22 ans)...

**Travailler les deux premières semaines d'août à Tinlot ?**

**Du Ve 2 août au Ve 16 août (congé le 15 août !)**

Dans le cadre d'un projet intergénérationnel: échanges et services auprès des aînés du village.

La Région wallonne a marqué son accord pour l'engagement de 5 étudiants par le CPAS de Tinlot, avec l'encadrement de Tiziana Régimont, éducatrice du Plan de Cohésion sociale.

Les jeunes intéressés par cette offre doivent envoyer un courrier de motivation, avec leurs coordonnées au CPAS de Tinlot, rue de Tantonville, 4 à 4557-TINLOT.

Renseignements :

Tiziana Régimont au 0474/775.168.

N'hésitez pas à diffuser l'information autour de vous, aux jeunes, comme aux aînés !!!

## BUDGET ? TOUJOURS PLUS COMPLIQUÉ !

Lors de sa séance du 19 mars, le Conseil communal a approuvé le budget 2013.

Les quelques tableaux qui suivent vous permettront d'avoir une vue globale sur celui-ci.

**Au service ordinaire** (frais de fonctionnement de la Commune), les recettes estimées sont de 2.756.239,81 €, pour des dépenses de 2.749.841,35 €, soit un boni d'exercice de 6.398,46 €.

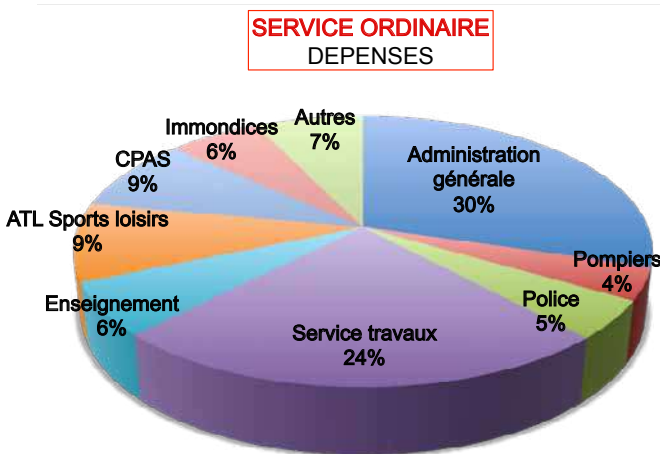
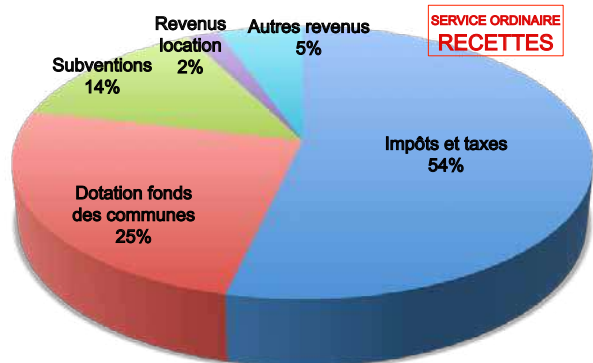

**Au service extraordinaire** (investissements de la Commune), nouveaux investissements pour 1.505.906,40 € qui se répartissent comme suit :

- Administration générale (chaudière, serveur informatique, bureaux): 31.223,00 €
- Service travaux (voiries, trottoirs, Wallonie cyclable, ...): 551.980,00 €
- Enseignement (nouvelle construction): 888.337,26 €
- Education populaire (Récréa+, chaudières salle, empièrrement place): 34.366,14 €

Les dépenses extraordinaires sont financées comme suit :

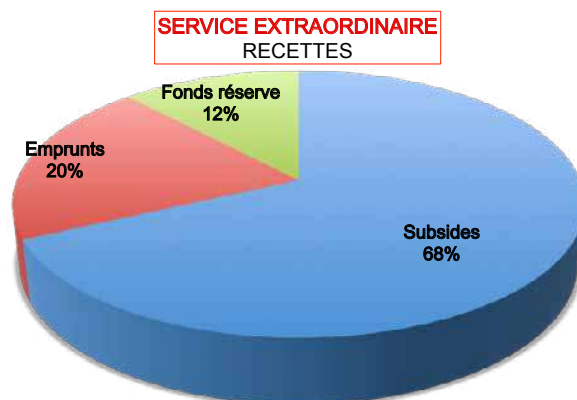

## ET L'AVENIR ?

C'est l'Union des Villes et Communes de Wallonie (UVCW) qui le dit : «Si l'Etat était géré comme les villes et communes, la Belgique irait bien mieux !»

Pour combien de temps encore lorsque l'on constate que l'Etat fédéral se décharge de plus en plus de certains financements sur les Régions, lesquelles s'empressent d'en répercuter la charge sur les villes et communes. Cette année 2013 sera ainsi marquée par une augmentation sensible de la participation financière communale dans le Service Régional d'Incendie (SRI) et du financement des Zones de Police (ZP).

Nous n'y échapperons pas et certains chiffres viennent de tomber pour notre commune : une augmentation probable de 16% pour le SRI (avec plus de 85.000 € de régularisation rétroactive de 2006 à 2011) et de 5€/hab pour la ZP (+13.765€ pour 2013).

La toute prochaine modification budgétaire devra évidemment tenir compte de ces charges supplémentaires, tout en veillant à poursuivre un minimum d'investissements pour l'amélioration du cadre de vie et des services offerts aux Tinlois.

Cette dernière exigence impose à nos petites communes une recherche incessante de subsides sans lesquelles rien n'est plus possible. Le budget 2013 démontre ainsi que 68 % du budget extraordinaire est financé par les subsides.

### Nouveau mode de subsidiation pour les travaux de voirie ?

2013 sera sans doute une année charnière: alors que jusqu'ici ces aides s'inscrivaient dans le cadre de 'plans triennaux, de crédits d'impulsion et du droit de tirage', on nous annonce une suppression des premiers au profit du dernier mode de subsidiation.

A priori, c'est une bonne nouvelle puisque ce droit de tirage étendu sera attribué en 2014 en fonction de critères objectifs communs à toutes les communes (population, km de voiries, revenu moyen par habitant...), alors que les projets subsidiés retenus dans le cadre des plans triennaux dépendaient exclusivement d'un choix politique au niveau des ministres régionaux compétents.

Souvenons-nous de certaines de nos routes dont la rénovation complète s'impose et que notre commune réintroduit dans chaque nouveau plan

triennal, sans jamais obtenir que le projet soit retenu par le Ministre. En outre, ce droit de tirage sera utilisé plus librement par les communes qui, dans un plan global sur six ans, décideront ensuite, par année, des priorités à donner à tel ou tel projet. Mais attention : les subsides ne seront plus que de 50% du montant des dépenses prévues !

Reste à voir quelle sera l'enveloppe globale qui sera arrêtée par la Région wallonne pour être répartie entre les villes et communes.

Encore une inconnue qui rend l'établissement des budgets bien compliqué.

En tout état de cause, l'investissement principal de cette année 2013, sera sans conteste celui de l'agrandissement et la rationalisation des bâtiments de l'école communale (voir p 9).

*Pascal LEJEUNE, Echevin des finances  
Pierre DARMONT, Conseiller attaché  
à l'échevinat des finances.*

## MANIFESTATIONS PATRIOTIQUES ET FETES DE VILLAGES

Voici les dates et les horaires des cérémonies officielles qui auront lieu cet été dans chacun des villages de notre commune.

La présence fidèle des porte drapeau qui le peuvent, du clairon, de la chorale, la messe, le dépôt de fleurs au monument, l'apéritif offert... Tous ces éléments font partie intégrante de la fête de chacun des villages.

Et comme depuis toujours, avant de faire la fête, nous invitons tous les habitants à se joindre à nous pour un moment de recueillement à la mémoire de tous ceux qui ont donné leur vie et leur jeunesse pour que nous puissions vivre dans un pays libre. Vous y êtes cordialement invités.

**FRAITURE** : le dimanche 23 juin

10h 30 : Messe - Cérémonie patriotique au monument.

**ABEE** : le dimanche 7 juillet

17h 30 : Cérémonie patriotique au monument

18h : Messe au château d'Abée

**SCRY** : le dimanche 21 juillet

10h 30 : Messe - Cérémonie patriotique aux monuments du cimetière

**SENY** : le dimanche 25 août

10h 10 : Cérémonie patriotique au monument Grand Route de l'état

10h 30 : Messe et cérémonie patriotique au monument AS, place du Baty

**SOHEIT-TINLOT** : le dimanche 8 septembre

9h 45 : Cérémonie patriotique aux 2 monuments

10h 30 : Messe suivie d'un hommage au cimetière

**RAMELOT** : le dimanche 22 septembre

10h 10 : Cérémonie patriotique au monument

10h 30 : Messe suivie d'un hommage au cimetière

**HERBERIN FRAITURE** : Le samedi 7 septembre

16h 30 : Cérémonie patriotique à la chapelle

17h : Messe et cérémonie au monument AS au camping

**Le RELAIS SACRE** : Le vendredi 8 novembre :

9h40 : devant la maison communale à Soheit-Tinlot.

**Le dimanche 7 juillet**, les associations patriotiques ont décidé de faire le tour des monuments. Fraiture : 14h 30 -- Seny : 15h (bas puis église) St-Tinlot : 15h 45 (maison comme puis carrefour) Scry : 16h 30 cimetière -- Ramelot : 17h Abée : 17h 30 puis messe au château.

Nous vous remercions pour votre présence lors de ces manifestations.

*Cilou Louviaux  
Bourgmestre*

## LE MOT DE LA POLICE LES RADARS EN QUESTION...

### Au niveau national

Une étude récente de l'IBSR conclut que bon nombre d'automobilistes considèrent encore que rouler vite est «normal» et peu dangereux. A l'inverse de l'alcool au volant, ils ont une image positive, voire valorisante, de la vitesse. Souvent, les raisons qui poussent ces conducteurs à rouler vite ne sont pas de nature rationnelle mais émotionnelle : une conduite rapide est considérée comme sportive, on a le sentiment de gagner du temps...

Pourtant, si nous voulons réduire le nombre de tués sur les routes, il est indispensable de faire baisser la vitesse moyenne des conducteurs.

Le jeu en vaut la chandelle : une baisse de 5km/h sur l'ensemble du réseau routier nous permettrait de sauver plus de 220 vies chaque année.

### Et dans nos communes ?

Depuis 10 ans, le territoire de notre zone de police a malheureusement connu 1.666 accidents avec lésions corporelles, dont 76 mortels.

A l'instar de l'alcool au volant et le non port de la ceinture de sécurité, la vitesse inadaptée constitue donc une priorité policière dans les actions sécuritaires entreprises.

### Mais que fait la police ?

Outres les actions générales préventives en matière de sécurité routière (présence policière aux entrées et sorties d'école, pistes de circulation routière dans les écoles, encouragement au port de la ceinture de sécurité, campagnes «BOB», contrôle technique des véhicules..) des actions spécifiques sont entreprises en matière de vitesse.

Ainsi des radars préventifs sont régulièrement placés dans chacune des 10 communes de la zone de police en fonction d'une étude cartographique sur les «zones à risques».

Un analyseur de trafic permet également de vérifier si le sentiment de la population sur la vitesse ressentie dans les quartiers justifie le développement d'actions spécifiques préventives ou répressives.

En effet, la prévention a ses limites et il est parfois nécessaire de réprimer les infractions pour excès de vitesse.

C'est ainsi que les radars fixes sur la route du Condroz (RN 63) et le véhicule banalisé itinérant ont engendré sur la seule période 2007 à 2011 la rédaction de 35.640 procès-verbaux.

Le tableau ci-dessous donne un aperçu sur la période concernée.

Au fil des années, nous constatons une modification du comportement des usagers puisque le pourcentage d'excès de vitesse suivant le nombre de véhicules contrôlés passe de 7,2% en 2006 à 5,6% en 2012.

Bien sûr, l'effort reste à poursuivre pour atteindre l'objectif d'une réduction des accidents avec dommages corporels. D'où l'importance de la pérennité des subsides locaux et fédéraux quand on sait la charge administrative que représente la gestion de cette problématique.

Mais... la sécurité n'a pas de prix !

*La zone de police du Condroz*

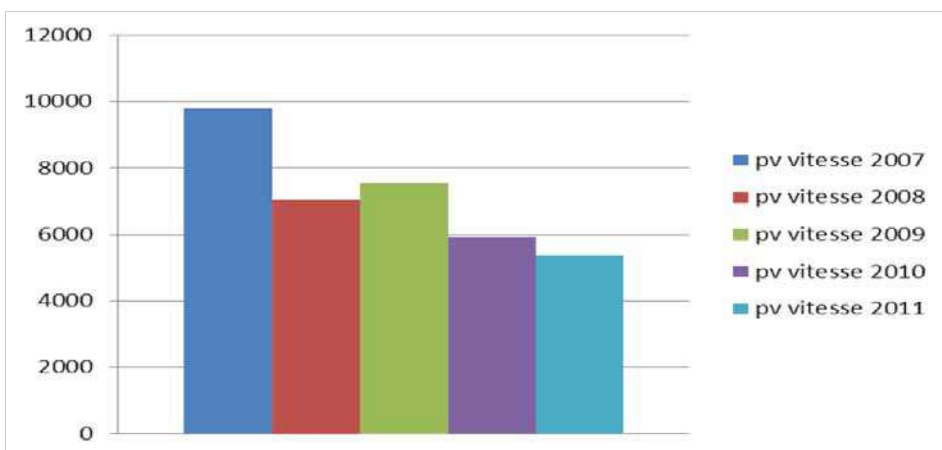

pourcentage d'excès de vitesse suivant le nombre de véhicules contrôlés

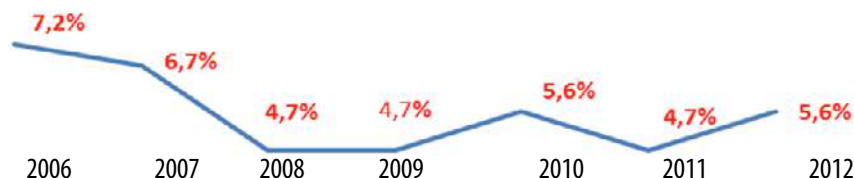

## 24 PRIMES DE NAISSANCE EN 2012

Les parents qui ont eu la joie d'avoir un enfant dans le courant de l'année 2012 ont été reçus à la Maison communale de Tinlot, le vendredi 31 mai 2013. A chaque famille domiciliée dans la Commune au jour de cette naissance, un chèque prime de 75 € a été remis ainsi qu'une tasse de pralines confectionnée Mme C. Noël du 'Chocolat croquant de Modave'. Nous félicitons ces heureux parents !

**FERREIRA MARUM Oscar**, né à Liège, le 28 décembre 2011, fils d'Alexandre FERREIRA MARUM et de Jelda TEIXEIRA de Soheit-Tinlot.

**LIZIERO Louise**, née à Liège, le 17 février 2012, fille de Stéphane LIZIERO et de Carole MARECHAL de Soheit-Tinlot.

**LEFEBVRE Charles**, né à Huy, le 28 mars 2012, fils de Pierre-Henri LEFEBVRE et de Sandrine MOREL de Ramelot.

**CLAASSENS Noam**, né à Seraing, le 29 mars 2012, fils de Julien CLAASSENS et de Marie SEPTON de Soheit-Tinlot.

**DEPREZ Lucien**, né à Liège, le 7 avril 2012, fils de Geoffrey DEPREZ et de Carole EISCHEENNE d'Abée.

**AGOVIC Dalila**, née à Seraing, le 12 mai 2012, fille de Jasmin AGOVIC et de Almedina RADONCIC de Soheit-Tinlot.

**CHAMPAGNE Charlotte**, née à Namur, le 18 mai 2012, fille de John-Roos CHAMPAGNE et de Audrey VRANCKX de Soheit-Tinlot.

**VLIERS Romane**, née à Tinlot, le 3 juin 2012, fille de David VLIERS et de Isabelle MELON de Ramelot.

**PRESTI Raphaël**, né à Seraing, le 8 juin 2012, fils de Patrice PRESTI et de Valérie DELMOTTE de Soheit-Tinlot.

**BERGER Callie**, née à Seraing, le 15 juillet 2012, fille de Frédéric BERGER et de Isabelle FOUARGE de Ramelot.

**GHYSE Loris**, né à Seraing, le 24 juillet 2012, fils de Stéphane GHYSE et de Marjorie DODEIGNE de Soheit-Tinlot.

**SCHREURS Victor**, né à Huy, le 23 juillet 2012, fils de Bernard SCHREURS et de Christelle FISENNE de Fraiture.

**FLAGOTHIER Romain**, né à Liège, le 4 septembre 2012, fils de Didier FLAGOTHIER et de Christine COLLIGNON de Fraiture.

**DOUCET Perrine**, née à Seraing, le 14 septembre 2012, fille de Kevin DOUCET et de Marie BAETEN de Soheit-Tinlot.

**LECOMTE Célia**, née à Liège, le 10 septembre 2012, fille de Cédric LECOMTE et de Sandra COLMANT de Soheit-Tinlot.

**DEBOTZ Tom**, né à Liège, le 26 septembre 2012, fils de Cédric DEBOTZ et de Caroline PAQUES de Seny.

**NOEL Lara**, née à Seraing, le 1er octobre 2012, fille de Lionel NOEL et de Emilie ROBERT de Fraiture.

**RASKIN Bastien**, né à Liège, le 4 octobre 2012, fils de Benoît RASKIN et de Laurence MEANT de Seny.

**MAGIS Sacha**, né à Seraing, le 30 octobre 2012, fils de David MAGIS et de Sophie DEFOSSÉ de Seny.

**PREVOT Jules**, né à Seraing, le 8 novembre 2012, fils de Arthur PREVOT et de Emilie DEVILLERS de Fraiture.

**HOCKS Gauthier**, né à Seraing, le 4 décembre 2012, fils de Philippe HOCKS et de Ingrid LEPOUT de Fraiture.

**RIGA Chloé**, née à Marche-en-Famenne, le 5 décembre 2012, fille de Fabrice RIGA et de Sandra WEBER de Scry.

**FRAITURE Valentine**, née à Seraing, le 30 novembre 2012, fille de Serge FRAITURE et de Marisol MIGNON de Fraiture.

**GIOT Emma**, née à Liège, le 17 décembre 2012, fille de Jonathan GIOT et de Justyna CZERWINSKA de Fraiture.



## VIE TINLOTOISE

### Naisances :

**SPRONCK Lucien**, né à Liège, le 6 mars, fils de Gilles SPRONCK et de Laurie DETILLEUX de Ramelot.

**BERCK Martin**, né à Seraing, le 12 mars, fils de Cédric BERCK et de Florence JORIS de Seny.

### Mariages :

**MATHY Nicolas et THIBAUT Barbara** de Soheit-Tinlot, mariés à Tinlot, le 16 mars 2013.

### Décès :

**DETHIER Germaine** de Soheit-Tinlot, veuve de René MOTTART, décédée à Huy, le 6 mars.

**GOBIET Téléphore**, Séniorie, veuf de Germania FROMONT, décédé à Tinlot, le 20 mars.

**DACOS Irène**, Séniorie, épouse de GILLARD Eugène, décédée à Tinlot, le 23 mars.

**DEMOITIE Jeanne**, Séniorie, veuve de LECLERE Roger, décédée à Tinlot, le 20 avril.

**GOBERT Maria**, Home de Seny, veuve de GROGNA Marcel, décédée à Tinlot, le 27 avril.

**BLEUX Emma**, Séniorie, veuve de TOUSSAINT Emile, décédée à Tinlot, le 28 avril.

**PEETERS Robert** de Fraiture, époux de CHARLIER Liliane, décédé à Tinlot, le 29 avril.

**PIRARD Fernande**, Séniorie, veuve de RICHARD Joseph, décédée à Tinlot, le 3 mai.

**CELIS Françoise**, Home de Seny, épouse de LEBRUN, Gilbert décédée à Tinlot, le 25 mai.

**PONCELET Viviane**, épouse de Jean REMY, de Soheit-Tinlot, décédée à Tinlot, le 30 mai.

**HENRY Alice**, Séniorie, veuve de Joseph FOUILLIEN, décédée à Tinlot, le 31 mai.

## SCHÉMA DE STRUCTURE COMMUNAL

### Les choix qui vont orienter l'évolution de notre commune.

Préserver le caractère rural de notre commune, telle est la préoccupation tant des habitants que des mandataires. Pour définir les priorités et envisager un développement pour l'avenir, avec l'aide d'un bureau d'études indépendant, ICEDD, nous avons élaboré un outil de gestion 'Schéma de structure communal'.

Priorités : donner à Soheit-Tinlot sa vocation de village centre de notre commune, densifier l'intérieur des villages, et préserver des zones moins peuplées.

Suite à l'invitation lancée par toutes boîtes, une réunion d'information a eu lieu le 6 avril pour présenter, cartes à l'appui, ce projet qui a été mis à enquête publique du 1er au 31 mai. Près de 35 personnes étaient présentes à Seny pour décoder et comprendre cette matière complexe..

Quelle différence entre le plan de secteur actuel qui date de 1977 et le schéma de structure. ?

Le plan de secteur est contraignant et on ne peut y déroger. Il sera toujours d'application. Le schéma de structure va donner des orientations et affiner le plan de secteur. La commune va pouvoir préciser ce qu'elle veut modifier, par exemple l'affectation du zoning en zone mixte et pas seulement en zone industrielle, ce qui aujourd'hui bloque de nombreux dossiers.

Ou encore, au lieu d'un seul type de zone d'habitat à caractère rural au plan de secteur actuel, nous en aurons 5 dans le nouveau projet. Elles détermineront par exemple la densité de l'habitat, les types d'immeubles possibles, les zones «réserves» pour l'habitat futur, l'affectation des ZACC (zones d'aménagement communales concertées) qui sont des zones non encore affectées dans le plan de secteur actuel.

C. Louviaux



## 80 PERSONNES À L'INAUGURATION DU LOCAL INTERGÉNÉRATIONNEL

### Le sam. 11 mai, rue Malplaquaye.

Dès 10h, les dames du café Tricot et les habitués des lieux étaient à pied d'oeuvre pour l'ouverture officielle de leurs locaux!

C'était la philosophie voulue par le CPAS et sa présidente, Christine Gobiet : une inauguration avec tous les acteurs concernés et déjà l'occasion d'une rencontre «intergénérationnelle» qui mixte tous les publics dans la convivialité.

Depuis le chauffeur du Tinlotbus, jusqu'au boulanger en passant par les dames du Café Tricot, des bénévoles, les membres du Collège, mais aussi des amis, et la famille en renfort parfois, on a pu voir tout le monde à l'oeuvre pour aménager, décorer, cuisiner, servir ou faire la vaisselle.

Objectif atteint puisque dès midi, avec en plus les invités, les voisins, les réfugiés politiques, 80 personnes avaient déjà investi les lieux. Elles ont pu découvrir les locaux, les aménagements et les activités organisées. Au centre bien sûr, le four à pain et toute son équipe pour la préparation d'une trentaine de pizzas maisons.

Christine, au nom du Collège, a rappelé les péripéties de ce dossier subsidié par 'La Wallonie' et les délais impossibles qu'il a fallu tenir pour boucler ce chantier de rénovation en quelques mois.

Elle a remercié l'architecte Mr Bosch, l'entreprise générale Legros, Mr Innuso, les 2 échevins des travaux successifs G. Lamotte et L. Novello, tous les corps de métier, l'EFT Côté Cour Mr Nizet sans oublier Sigfried Thibaut, le chauffeur du Tinlobus, Mr et Mme Emini pour le nettoyage final et bien sûr tous ceux qui ont donné un coup de main.

Parmi les partenaires remerciés, la Wallonie (ex Région Wallonne), avec un subside de 50.000€ sans lequel ces travaux étaient impossibles à prendre en charge par la commune de Tinlot seule. Tous les partenaires déjà à l'oeuvre dans les activités mises en place à Tinlot : l'ASBL Devenirs, la Teignouse, et le PCS (Plan de Cohésion Sociale du Condroz) qui trouve vraiment son sens dans la concrétisation de ce projet.

*Mais finalement, que va-t-on y faire dans cet espace?*

À la Croisée, un espace de rencontres a déjà permis la création du café Tricot, l'organisation de cours d'Alphabétisation avec, à côté, le four à pain communautaire.

L'espace intergénérationnel va permettre de démultiplier les activités de rencontres avec notamment le comité culturel, l'atelier artistique, la commission des aînés et des jeunes, les comités de l'entité... Cet espace sera ce que les Tinlois en feront !

Si le mot intergénération évoque seulement des contacts entre des générations différentes, le projet Tinlois va plus loin: la Présidente du CPAS parle plutôt de «co-génération». Des générations qui cohabitent, qui cogèrent, qui collaborent, qui copinent... Ce lieu de vie doit récupérer l'énergie perdue, recycler l'ancienne, pour générer finalement une énergie positive.

De belles idées peut-être, mais immédiatement concrétisées par une boîte à idées qui a permis à chacun de formuler ce qu'il souhaitait voir se développer à partir de ce nouvel espace.

C. Gobiet





## ECOLE COMMUNALE

### Les grands travaux !

Notre commune peut s'enorgueillir de disposer d'une école de qualité qui, depuis plusieurs années, attire de plus en plus d'élèves, tant en maternelles, que dans le primaire.

Jugez plutôt : au 23 mai dernier, l'école comptait 199 élèves (dont 131 sont Tinlois, soit 66%) répartis en une classe d'accueil pour les tout petits, trois classes maternelles et six classes primaires, confiés à 19 enseignants.

Ce succès imposait une infrastructure plus adaptée et plus performante. Depuis plusieurs années, le Collège communal et spécialement Lorenzo (alors échevin de l'enseignement) et Guy (alors échevin des travaux), ont élaboré un projet important qui vient d'être accepté par les autorités subsidiaires.

Il s'agira d'un investissement total de près d'un million d'euros, subventionné à plus de 85% ! (soit un budget revu à la hausse depuis l'approbation du budget 2013 (v. plus haut), mais sans impact sur la charge communale).

En août prochain débiteront ainsi les travaux de construction d'une imposante annexe à trois niveaux (en jaune), à front de la rue de Liège à Fraiture. Elle assurera désormais la liaison entre les deux bâtiments existants, comportera une nouvelle salle de gymnastique, un nouveau réfectoire (les anciens locaux assignés à ces fonctions étant transformés en nouvelles classes), des vestiaires et de nouveaux sanitaires.

L'école sera désormais dotée d'une entrée principale plus accueillante. En outre, une galerie vitrée (en mauve) reliera désormais toutes les classes du bâtiment des primaires et permettra une liaison fermée et couverte entre tous les locaux de l'école. Enfin, notre vieux préau fera peau neuve (en vert) avec une grande cour (en bleu) partiellement couverte.

Dès le premier août prochain, les entrepreneurs seront à pied d'œuvre pour les premiers travaux de terrassement qui devront être terminés pour la rentrée scolaire de septembre.

Ensuite, commenceront les travaux de construction proprement dits, compliqués puisque l'école devra bien entendu rester opérationnelle durant toute la durée du chantier, soit durant un an.

Des mesures de sécurisation du chantier, d'organisation de l'accès à l'école et du débarquement des enfants sont à l'étude avec le conseiller en sécurité désigné et seront bien entendu expliquées à tous les parents dès avant la rentrée scolaire prochaine.

Une bonne année de patience et notre enseignement sera doté d'infrastructures à la hauteur de ses qualités pédagogiques !

*Pascal LEJEUNE,*  
Échevin de l'enseignement.

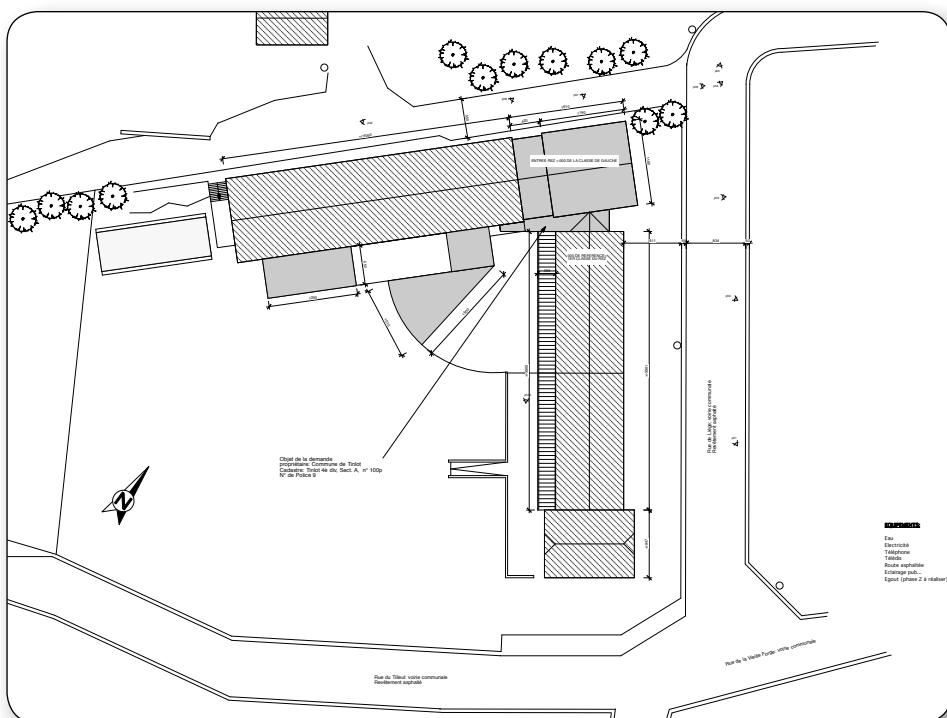

## DES AINÉS ET DES JEUNES

**Vous êtes un « aîné » ?  
Vous avez 3x20 ans ou plus ?**

Vous avez besoin d'un petit coup de main qui pourrait être effectué par un jeune du village ?  
Vous acceptez de partager quelques histoires de votre jeunesse avec des jeunes de Tinlot ?  
Vous êtes peut-être le (la) voisin(e) d'une personne âgée ou isolée, vous pensez qu'elle serait contente de recevoir un jeune quelques heures pour un service ou un échange d'idées...

**Donnez un petit coup de fil au 0474/775.168**  
à Tiziana Régimont,  
éducatrice du Plan de Cohésion sociale)  
Ou au 085/830.921 ou 085/830.926.

**Le CPAS de Tinlot, dans le cadre d'Été Solidaire, engage 5 étudiants, la première quinzaine d'août (du 5 au 16 août), pour un projet d'entraide et d'échange intergénérationnel.**

**Manifestez-vous pour vous  
ou pour votre voisin !!!  
Merci !**

## TRAVAUX DANS NOTRE COMMUNE

### Un dépotoir assaini à St Vitu

Des déchets divers ont été entassés à cet endroit depuis la fin des années 60 et jusqu'au début des années 90. Nous avons enlevé du dépotoir 15 conteneurs de 20 m<sup>3</sup> de déchets. Ils vont être recyclés.

Ensuite nous avons excavé 9.000 m<sup>3</sup> de terres légèrement polluées. Après ces travaux, la commune devait encore reboucher le trou du dépotoir avec des terres propres.



### Une place à Fraiture

Mais les terres propres, ça coûte cher. Or pour aménager la place de Fraiture, environ 4.500 m<sup>3</sup> de terres doivent être ôtées.

Nous avons donc décidé d'utiliser ces terres propres pour reboucher le dépotoir de St Vitu. Le reste sera comblé par l'entrepreneur Prévot d'Ouffet, chargé de réaliser les transferts de terres.



### Plan triennal à Ramelot et Scry

La Chaussée romaine vers Terwagne est terminée. Les travaux subsidiés par la RW ont été réalisés par l'entreprise Palange. L'asphaltage a été refait jusqu'à la limite de Clavier. La visibilité est maintenant bien assurée.

La réfection de la petite Ruelle à Scry a été suspendue suite à un problème technique de bornage. Le dossier est toujours en attente.

### Les gros tuyaux bleus de la CILE

Les travaux de la nouvelle conduite d'eau de la Cile se terminent. Les tuyaux déposés dans notre commune sont enfouis progressivement. Certaines routes ont dû être fermées à la circulation pendant quelques jours ou quelques mois.

Reste la Chaussée romaine qui pourrait être terminée cet été.



### Travaux d'ORES

L'important chantier à la sortie de Soheit-Tinlot vers Fraiture se termine. La société Lejeune a enfoui un câble à moyenne tension de long de la voirie. Quelques uns des pylônes les plus hauts, dépouillés de leurs fils, sont prêts à être démontés.



### A Scry

Le mur au carrefour de la Chapelle à Scry est enfin réparé.



### Une corniche sur le bâtiment du service des travaux

Installée par l'entreprise Demoiitié, elle récupère les eaux qui serviront notamment au lavage des véhicules communaux.



*Briefing et consignes  
avec le moniteur «Provélo».*



## LE PROJET REVE (RÉSEAU VÉLO ECO LE)

**Les enfants peuvent rejoindre l'école communale à vélo chaque mercredi depuis le 24 avril, encadrés par des bénévoles !**

3 circuits sont organisés: du CNRF à l'école, de Seny (carrefour rue sous Roches et rue d'Ellemelle), et de la Maison Communale à Soheit-Tinlot jusqu'à l'école.

C'est l'aboutissement d'un projet subventionné et du partenariat avec l'ASBL Provélo.

Après le brevet cycliste préparé et réalisé chaque année pour les élèves de 5e année primaire, une animation vélo a été organisée cette année pour tous les enfants. Les parents et les bénévoles se sont également exercés pour l'encadrement des enfants sur les circuits REve balisés par la commune précédemment.

Tous les éléments sont donc mis en place pour un apprentissage et une utilisation du vélo en toute sécurité. Au tour des parents de jouer maintenant...

### Le brevet cycliste, une épreuve sérieuse pour l'autonomie et la sécurité des enfants

Après plusieurs séances de préparation, le grand jour est arrivé pour les élèves de 5e primaire: le jour du brevet cycliste. Ils sont 16 cette année à passer cette épreuve à l'école communale. Tout commence avec le briefing en classe du moniteur de Provélo qui les a préparés depuis le début. Tout est prévu et rigoureusement passé en revue : explications du parcours, gilet, casque, rappel des consignes et des comportements du cycliste, relecture de leur carnet préparatoire au brevet...

C'est ensuite au tour des accompagnateurs de se préparer à l'épreuve! Policiers, parents volontaires, enseignants reçoivent la farde préparée à leur intention. Aux différents carrefours, les cyclistes seront notés sur différents critères tels que le code de la route, la maîtrise du vélo, l'assurance générale, le comportement face à l'imprévu... C'est l'ensemble de ces cotations qui permettra d'évaluer chaque cycliste et de lui attribuer le brevet.

### L'ensemble du réseau des circuits vélo est balisé

Il s'agit toujours du même projet: «Wallonie Communes Cyclables». Ce projet pilote concerne 3 communes: Clavier, Modave et Tinlot. L'objectif est de mettre en place des circuits pour randonneurs avec des itinéraires «sécurisants», c'est-à-dire choisis pour offrir le maximum de sécurité aux utilisateurs. Ces circuits sont articulés entre eux et permettent notamment l'accès au Ravel Huy-Ciney.

La Wallonie (nouvelle appellation de la Région Wallonne), a d'abord testé les marquages au sol dans la commune avec les 2 bandes de pointillés que les Tinlois maintenant connaissent bien (Abée-S.Tinlot et S.Tinlot-Fraiture).

Après ces marquages, les zones de stationnement pour vélos avec les barres métalliques fixées dans le sol ont été installées. Tous les villages en sont pourvus et d'autres pourront être installées si nécessaire.



Ensuite c'est le fléchage avec les panneaux de signalisation (environ 75 pour l'ensemble de l'entité) qui a été réalisé. Et enfin maintenant ce sont tous les marquages au sol qui sont terminés.

*L. Novello*

Un par un, de trois en trois minutes, ils vont ensuite parcourir le circuit de 3 kms dans le village à proximité de l'école. Après l'échange des différentes notes et après l'évaluation de l'épreuve, 12 participants décrocheront le brevet et 4 recevront un certificat de participation.

Le brevet ne peut être accordé qu'à l'enfant capable de circuler seul en toute sécurité. Tous sont capables de rouler en groupe, mais quand il s'agit de rouler seul, certains ne sont pas encore prêts.

Ils le seront l'année prochaine et pourront représenter l'épreuve, il ne s'agit donc pas d'un échec.

Les policiers, les parents et les enseignants ont été très satisfaits de la façon dont s'est déroulé l'exercice, mais leurs cotations constituent un petit signal aux parents pour qu'ils prennent conscience de l'importance de cet apprentissage et qu'ils entraînent le mieux possible leur enfant dans cette discipline.

*G. Filée*





## GESTION DES PLANTES INVASIVES

### Pas de pitié pour les envahisseurs !

Connaissez-vous les plantes invasives ?... Ces plantes exotiques qui deviennent envahissantes... Elles prennent la place de nos plantes indigènes et ont un impact néfaste sur notre biodiversité.

Les plus connues sont la Balsamine de l'Himalaya, la Renouée du Japon et la Berce du Caucase. La Balsamine de l'Himalaya et la Renouée du Japon colonisent principalement les abords des rivières tandis que la Berce du Caucase peut se développer aussi à l'intérieur des terres.

Derrière leur belle allure, elles sont néfastes pour l'environnement... et pour la santé ! En effet, la Berce du Caucase peut causer de sévères brûlures au contact de sa sève qui est photo-sensibilisante.

Comme chaque année, La commune de TINLOT et le Contrat de Rivière Meuse aval, Comité local du Hoyoux réagissent face à des envahisseurs : les plantes invasives ! Nous réaliserons encore durant l'été 2013 une campagne de gestion. Hé oui, ceci implique une gestion sur plusieurs années ! **Nous faisons appel à tous les riverains pour les recenser et donc ne pas passer à côté d'une population qui pourrait repeupler notre territoire....** Pas de pitié pour ces envahisseurs !

Vous pouvez nous aider dans le recensement des sites touchés par ces plantes : faites part de vos observations au Contrat de Rivière Meuse aval – Comité Local du Hoyoux.

**Si vous y êtes confronté, vous pouvez les gérer.** Reconnaître ces plantes invasives et les gérer est à la portée de tous. Des informations sur leur anatomie et les techniques de gestion sont disponibles:

- en ligne sur le site Internet <http://www.fsagx.ac.be/ec/gestioninvasives/Pages/Accueil.htm>
- auprès du Contrat de Rivière Meuse aval - Comité Local du Hoyoux: Chemin de Sandron 1a, 4570 Marchin - 085/31.71.74 – hoyoux@meuseaval.be

Dans tous les cas tenez-nous au courant afin que nous puissions réaliser un bilan des actions de gestion.

## LES CANETTES: FLÉAU DE NOS CAMPAGNES

L'achat et la consommation faciles de boissons en canettes d'aluminium depuis quelques dizaines d'années a créé une pollution sans précédent dans les campagnes et un danger permanent pour les bovins, consommant du fourrage cultivé dans les champs bordant les routes.

Les bovins, contrairement aux chevaux, ne détectent pas dans le foin les morceaux d'aluminium de canettes déchetées par les faucheuses. Ils les ingèrent, le métal provoque des lésions internes sans précédent, la bête dépérit puis elle meurt, sans compter la perte financière pour l'agriculteur.

Actuellement dans certaines exploitations, on y applique un procédé préventif: l'injection dans l'estomac du bovidé d'un aimant gros comme un bâton de chocolat, ainsi, il capte les morceaux métalliques et empêche ces derniers de faire du dégât.

Aussi en Suisse, une campagne de sensibilisation vient de débiter, « Ensemble pour une campagne propre », qui vise à alléger le travail des exploitants et protéger la santé des animaux.

De plus, les ouvriers communaux doivent régulièrement ramasser ces déchets sur les accotements de voiries.

Les détritiques abandonnés en rase campagne constituaient déjà une nuisance visuelle et environnementale. Il faut désormais ajouter les risques sur la santé des animaux voire des humains lorsque ces déchets se retrouvent dans les récoltes d'épinard ou de betteraves...

*C. Guyot, Echevine de l'agriculture*



## COVOIT'STOP,

### Un réseau qui prend de l'ampleur !

Se déplacer dans les zones rurales sans voiture peut parfois être un vrai parcours du combattant. Covoit'stop propose une solution idéale pour compléter les transports en commun et s'adapter aux besoins de ses usagers. Ce système d'auto-stop de proximité est fondé sur un réseau d'arrêts privilégiés et est organisé par l'inscription préalable des membres – piétons et automobilistes – dans une base de données.

### Covoit'stop offre à ses utilisateurs :

- De la flexibilité : aucun rendez-vous n'est pris préalablement entre les piétons et automobilistes
- Des économies : l'inscription est totalement gratuite
- Une diminution de l'empreinte écologique grâce au partage du véhicule
- Un numéro de GSM Covoit'stop (0475 54 12 32) auquel les membres peuvent envoyer un sms quand ils pratiquent le Covoit'stop

Covoit'stop est actuellement développé dans 13 communes. En 2013, il s'étendra à de nombreuses autres communes de l'arrondissement Huy-Waremme. Et si le réseau géographique continue de s'étendre, le nombre de membres n'est pas en reste

puisque Covoit'stop vient de passer le cap des 2000 inscriptions !

Des gilets et des porte-clés Covoit'stop pour plus de sécurité !

Afin d'optimiser la visibilité et la sécurité des usagers, des gilets rétro-réfléchissants Covoit'stop sont à la disposition des usagers. Ces gilets sont gratuits pour les utilisateurs de moins de 20 ans ! Quant aux porte-clés Covoit'stop, ils permettront aux utilisateurs de toujours avoir le numéro de GSM Covoit'stop à portée de main !

Pour plus de renseignements, rendez-vous sur [www.covoitstop.be](http://www.covoitstop.be) ou prenez contact avec le GREOA.

Un projet de votre Commune, coordonné par le Groupement Régional Economique Ourthe-Amblève (GREOA) avec le soutien du GAL Pays des Condruses.

**GREOA asbl, Covoit'stop**  
**Place de Chézy 1,**  
**4920 Aywaille**  
**Tél. 04/384.67.88**  
**Fax : 04/384.74.37**



## ECOLE COMMUNALE

### Les deuxièmes maternelles au centre Hippopassion à Fraiture

Le jeudi 25 avril, nous avons passé l'après-midi au centre Hippopassion à Fraiture.

Après un accueil chaleureux et une présentation rapide, nous avons, en petits groupes, participé à 3 ateliers :

- Monte à cheval
- Circuit psychomoteur à côté d'un poney
- Découverte des installations et approche du cheval

Le beau temps était avec nous mais le principal c'est que nous nous sommes amusés comme des «fous» près de ces animaux qui nous apportent beaucoup.

En rentrant, nous avons joué «aux chevaux» dans la cour de récréation... une belle preuve de l'intérêt que nous avons porté à cette belle activité.

*Les deuxièmes maternelles de l'école communale*

### Représentation théâtrale des 3e et 4e années

Très belle représentation théâtrale ce mercredi 15 mai à la salle du D'Zy à Fraiture.

Les 42 élèves des classes de troisième et quatrième années primaires sont montés sur les planches pour le grand plaisir des parents et des grands-parents qui étaient venus en grand nombre. Ils ont joué avec brio une vingtaine de sketches et courtes pièces amusantes.

Bravo aux 2 enseignantes, Mesdames Sophie Delvaux et Valérie Salhi qui se sont énormément investies dans cette belle entreprise. Le théâtre fait partie du projet d'établissement de notre école et est organisé tous les deux ans en alternance avec les classes de dépaysement.

Un projet qui nous tient particulièrement à cœur car il permet aux enfants de se dépasser, de vaincre la peur de s'exprimer en public, d'oser jouer un rôle devant les autres.

*G. Filée*



## Ça s'est passé chez nous !

### Souper de l'école communale 440 soupers servis à Fraiture

Parents et enseignants aux fourneaux et au service!

Le 9 mars le souper s'est super bien déroulé. 440 repas servis dans la salle du D'Zy, aucune file d'attente. Tout était nickel ! Tout paraît si simple et c'est pourtant un défi relevé chaque fois par les enseignants, le personnel de l'école, des parents et des anciens. Il faut préparer, cuire, réchauffer, et assurer le service sans compter le bar, les entrées etc...

Bravo pour l'organisation et le soutien financier ainsi obtenu. Cette année, à côté du menu chinois, les boulets et la sauce étaient préparés par Véronique Otten et Pierre Stassen. La soirée s'est terminée vers 2h.



### Les élèves de 3e maternelle chez les chevaliers et les princesses

Vendredi 17 juin, nous sommes allés au château de Vèves. Frédéric, notre guide, nous a expliqué comment on vivait à l'époque des chevaliers.

Nous nous sommes ensuite déguisés en chevaliers et en princesses pour participer à une cérémonie d'adoubement (lorsque le roi désigne les nouveaux chevaliers).

Les filles doivent faire la révérence quand le roi passe et les garçons doivent saluer.

Après cela, nous avons appris à danser comme à cette époque-là.

Après-midi, nous sommes allés visiter une autrucherie. Nous avons découvert beaucoup de choses intéressantes sur les autruches et en particulier que si on secoue un œuf d'autruche pourri, il peut exploser... Nous en avons fait l'expérience... ça fait un grand bruit et... Bonjour l'odeur

Ça s'est passé chez nous !

## TÉLÉVIE TINLOT 5.535 €



Depuis 25 ans le Télévie fait gagner la vie.

Cette année fut une nouvelle réussite avec environ 300 participants dont 224 soupers, une super tombola et une super soirée animée par un de nos DJ local «DJ ALAIN».

C'est une trentaine de bénévoles de tous les âges et de tout Tinlot qui participent chaque année depuis maintenant 10 ans à la bonne organisation du souper annuel.

Le montant total du chèque de cette année s'élève à 5.535 € ; ce qui est un magnifique résultat !

Nous vous donnons dès lors déjà rendez-vous l'année prochaine le samedi 01 mars 2014 ; à vos agendas !!

Encore un GRAND MERCI à tous ceux qui ont participé à la réussite de ce TELEVIE 2013 !



## 3X20 SOUS LE SOLEIL DU PORTUGAL

Du 25 avril au 2 mai, huit jours et sept nuits, pour découvrir le Portugal.

Nous étions 16 à prendre le car à Soheit-Tinlot pour faire route vers Zaventem et prendre notre envol pour Lisbonne, verre de bienvenue à Hôtel CRISTAL à deux pas de l'Atlantique.

Le 1<sup>er</sup> jour, nous avons visité le monastère de Batalha : merveille architecturale, site du patrimoine mondial de l'UNESCO, monastère dominicain érigé pour commémorer la victoire des Portugais sur les Espagnols. Ensuite l'église d'Alcoçaba, également classée par l'UNESCO dans la liste du patrimoine mondial, une des sept merveilles du Portugal et enfin de la ville de Nazaré, réputée comme plage et port de pêche et de plaisance.

Le lendemain nous avons découvert la ville de Porto, visite guidée et mini croisière sur le fleuve Douro et découverte des chais et de la fabrication du porto. Puis visite d'un marché local et du château de Tomar, visite qui contient le couvent de l'ordre du Christ, complexe exceptionnel en parfait état. Ce fut ensuite Fatima : sanctuaire de Notre Dame de Fatima, lieu du célèbre pèlerinage catholique.

Le 4<sup>ème</sup> jour, ce fut de la ville de Coimbra : son université est une des plus anciennes universités publiques en exercice dans le monde, elle compte

## TINLOT, JOURNÉE MONDIALE DE L'EAU

### Visite du château d'eau de Scry

Journée wallonne de l'eau au château d'eau de Scry. Le château d'eau de Scry, à Tinlot, ouvrait ses portes à l'occasion des journées mondiales de l'eau. Visite guidée !

Où est l'eau ? se demandent beaucoup de personnes en franchissant la porte du château d'eau de Scry. Il est vrai que la vue permet cette question. Escaliers, tuyaux, parois en bois sont visibles dans la colonne centrale de l'édifice. Mais pas de trace d'une quelconque cuve qui contiendrait de l'eau. «Et bien, elle est au-dessus et en dessous de nous», répond Dominique Foulon, directeur de l'Intercommunale de distribution d'eau de Nandrin-Tinlot et environs, notre guide du jour.

Le château d'eau de Scry bénéficie, en effet, d'une particularité par rapport à d'autres châteaux d'eau. Il comporte deux cuves de stockage d'eau. Cela pour une question de pression de distribution. Le village de Villers-le-Temple est situé en contrebas du château d'eau. S'il était alimenté par la cuve du dessus, la pression aux robinets serait beaucoup trop forte, explique Dominique Foulon. Outrelouche est également alimenté par cette cuve du dessous, située autour d'une cave de 5 à 6 mètres de profondeur. Le réservoir du dessus alimente, par contre, les autres villages de l'entité de Nandrin, jusqu'à la limite avec Neupré située 6 kilomètres plus loin, mais aussi la commune de Tinlot.

Deux captages. Mais d'où provient l'eau qui alimente le château d'eau ? L'IDEN dispose de deux captages, Le premier est le captage de Marnave, rue de la Forge à Villers-se-Temple. Il se suffit à lui-même pour alimenter entièrement le château d'eau. Mais nous avons décidé de diversifier les sources et donc d'équiper un nouveau captage à l'Art Moulin, déclare le directeur de l'IDEN. Un automate gère alors l'alimentation du château d'eau. Une fois que le niveau de la cuve atteint un certain pourcentage, il demande aux stations de pompage de remplir la cuve du dessus. Les eaux des deux captages s'y mélangent. La cuve du dessous est quant à elle alimentée par celle du dessus. Une vanne s'ouvre lorsque le niveau est trop bas, explique Dominique Foulon. L'eau peut alors rejoindre vos robinets par l'intermédiaire de nombreux tuyaux.

C. Willems - Journal La Meuse.



Après ces journées bien remplies, les soirées n'étaient pas oubliées, c'est ainsi que successivement nous avons assisté à une soirée quiz, une lotto, une soirée danse, une soirée avec une chanteuse (soprano) et une soirée chants folkloriques.



PROCHAINS RENDEZ-VOUS DES 3X20:

JEUDI 25 juillet à Seny :  
barbecue à 12h.

LUNDI 23 sept à Ramelot :  
Goûter des pensionnés à 16h30.

## AGENCE LOCALE POUR L'EMPLOI INSTALLATION DU NOUVEAU CONSEIL

Les 14 nouveaux membres de l'ALEm de Tinlot ont été désignés lors de la première assemblée générale. Après les élections communales, les mandataires de l'ALE sont démissionnaires et une nouvelle AG est mise en place avec les membres désignés par les différentes organisations et le conseil communal.

Ceux-ci élisent alors le nouveau conseil d'administration. Ils ont choisi comme Présidente: Sylvie Raquet, vice président : Hubert Coulée, secrétaire: Laurence Radelet, trésorière: Laurence Medaerts.

De gauche à droite: Christine Gobiet (CC), Jacques Leclère (CSC), Rita Dendooven (CC), Sylvie Raquet (CC), Danielle Ponthir, secrétaire Alpem de Tinlot détachée par l'Onem, Laurence Medaerts (CC), Laurent Galas (UNISOC), Laurence Radelet (CC), Roger Noël (FGTB), Hubert Coulée (UCM).

Pol Hartog (F.W.Agriculteurs), Dominique Derauw (UWE), Marc Delvenne (CC), Jean-Luc Petit (CC). Absent Patrice Crabbe (CGSLB).

L'Alpem est composée pour moitié de représentants désignés par le conseil communal (CC : 6 TP et 2 IC). L'autre moitié par les partenaires sociaux (CSC, FGFB, CGSLB, UWE, UCM, FWA, UNISOC).

Bon travail à la nouvelle équipe!



## LE 21 MARS : DES TAMBOURS DE LA PAIX

### Avec beaucoup d'émotion

Pour fuir les conditions hivernales, c'est à l'école communale de Tinlot que les enfants des 2 écoles de l'entité, les enseignants, et une soixantaine de personnes se sont regroupés. Au programme: des chants, des djembés, des battements de tambours et de casseroles, des poésies, de la musique, des discours et des ballons multicolores porteurs de messages Pour La Paix. Une belle animation orchestrée par la nouvelle échevine de la culture et de la jeunesse. Mais cette année pendant la manifestation, les associations patriotiques avaient réservé une belle surprise à Georges Devillers (75ans) de Fraiture.

La Bourgmestre lui a remis la Croix d'honneur de la FNC. 40 ans comme porte-drapeau, 3 ans comme président de la FNC, il est le responsable des anciens combattants de Tinlot et présent à toutes les manifestations. C'était l'occasion pour Tony Evelette, président de la FNC et pour la bourgmestre d'expliquer aux enfants le rôle des porte-drapeau et la nécessité du devoir de mémoire ! Tout le monde s'est ensuite rassemblé dans la plaine de l'école pour un grand lâcher de ballons avec des messages de paix.

Très ému, félicité, applaudi par les enfants et par de nombreux représentants d'associations, Georges Devillers s'est ensuite rendu avec les porte-drapeau au monument de la résistance situé sur le camping de Fraiture. Les enfants y ont déposé devant la stèle un petit tambour fleuri qu'ils avaient préparé. Tony Evelette leur a raconté ensuite avec une certaine émotion l'histoire des résistants de Fraiture tués à cet endroit.

Suite à notre lâcher de ballons, onze cartes nous sont revenues, la plupart d'Allemagne. Les messages ont été retrouvés à Lenzenfeld (484 km !!), Burg-Reuland (2), Manderscheid, Minheim, Waxweilen, Saint-Vith ; Basse-Bodeux, Stoumont et Petit-Thier.

Les heureux gagnants d'un cadeau sont Julie Vandensanen, Louise Poncelet, Juliette Vaessen, Clara Piot, Alexandre Careme, Sacha Poma, Noémie Huysman, Louis Closset, Lila Gobiet, Quentin Bodart, Tom Massin et Louise Poncelet

Les gagnants ont reçu des mains de Christine Guyot, notre Echevine de l'ATL, un porte message de paix en forme de chique surmontée d'un ballon.

Ch. Guyot et L. Burniat



## COMITÉ CULTUREL

### Premier Rendez-vous du Livre le vendredi 17 mai 2013 à l'espace intergénérationnel de Tinlot

Près de 25 personnes pour cette soirée avec Charly Dodet, reçu par le comité culturel de Tinlot pour la présentation de son nouveau roman «Ton parfum sur le tarmac». Ex-chef d'édition de L'Avenir Huy-Waremme, c'est son troisième roman.

Impressions...

« Dans ce livre, Charly Dodet nous dévoile une histoire d'amour, mais surtout sa passion pour les peuples africains, leur histoire et l'indifférence qui règne autour de leur destin. « Ton parfum sur le tarmac », un roman imprégné de ses racines, qui nous a invité au voyage...sans bagages ». Ch. G.

« Je ne savais pas à quoi m'attendre avant de me rendre à ce rendez-vous du livre. N'étant pas habitué à ce type d'évènement, j'étais partagé entre curiosité et appréhension.

Au final quelle agréable rencontre avec cet écrivain qui m'était auparavant inconnu. Cette présentation ne se résumait pas à une description de la trame d'un roman. Ce fut également un échange humain sur l'actualité d'une partie du monde et sur la vie en général. J'étais venu en tant que spectateur sans réelle conviction et je suis reparti en ayant une profonde envie de lire «Ton parfum sur le tarmac... » B.D.

« Une belle première pour cette rencontre avec un auteur condruzien bien connu... Passionné et passionnant, Ch.Dodet nous a entraînés à la découverte d'un autre monde et... de la langue française, bien au-delà de notre petit « ronron » habituel...

Un roman mais aussi la réalité vécue par les populations du Sahara occidental ... Vraiment à découvrir! » AD

« Merci d'avoir réussi à réunir un tel panel de gens intéressés et attentifs. J'espère que, de votre côté, vous êtes satisfaits du déroulement de la première soirée des RV du livre...De mon côté, comme je le craignais, j'ai sans aucun doute été beaucoup trop long! Mea culpa...» Charly Dodet



## PRIX REINE PAOLA :

### 1er lauréat : David Nyssen

La Reine a remis ce mercredi 29 mai les diplômes du Prix Reine Paola pour l'Enseignement 2012-2013. La cérémonie se tenait aux Serres de Laeken. Ce Prix pour l'Enseignement récompense cette année des enseignants du secondaire qui ont conçu un projet pédagogique original qui donne un nouvel élan à la qualité de l'enseignement et qui fait preuve de créativité et d'innovation. Le Prix est organisé pour tous les réseaux des 3 communautés.

1er Lauréat : David NYSSSEN, enseignant au Lycée Ste Croix et ND à Hannut. Projet : « Journée de sensibilisation aux dangers des réseaux sociaux. Des ados parlent aux ados ».

David Nyssen n'est autre que le petit fils de Mariette Guissart, ancienne directrice d'école de Fraiture et personnalité qui a marqué de nombreuses générations. Si David habite Héléécine aujourd'hui, ses parents et sa soeur habitent toujours le village.

Félicitations au nouveau lauréat !

## JE LIS DANS MA COMMUNE



Dans le cadre des activités du mercredi après-midi, et de l'opération «je lis dans ma commune». Les enfants ont participé, le mercredi 24 avril à un jeu intitulé «Oups, j'ai un blanc».

Ils devaient aider Calvin à retrouver son bagou habituel dans différentes planches de BD. Dix enfants ont participé à l'activité, les plus petits ont écouté des histoires de loup et de poissons, tandis que les grands se sont répartis en 3 groupes. Ils ont choisi parmi plusieurs planches de BD celle qu'ils souhaitent compléter. Ils ont cherché seuls, puis ont mis en commun leurs textes et un enfant du groupe a recopié au propre la BD. Ils ont ensuite lu la BD avec le texte original, certains étaient très étonnés.

L. Burniat



## RAMELOT VILLAGE FLEURI

Ramelot organisait la vente de fleurs annuelles à petits prix pour fleurir les façades du village.

Les plantes sont fournies par la pépinière Evelette à Nandrin. Maximum 50 plantes par adresse. Comme chaque année, Isabelle et Florence étaient fidèles au rendez-vous pour l'organisation de la matinée et la distribution des plantes.





# RETROUVAILLES FRANCO-BELGES A TANTONVILLE



Les 20 et 21 avril dernier, nous nous sommes retrouvés à Tantonville pour fêter les 36 ans de notre Jumelage. La météo était froide et venteuse, mais la chaleur était dans le cœur de chacun.

A notre arrivée, une gerbe fut déposée au monument par les deux bourgmestres, en présence de Monsieur Henry, maire de Goviller. L'apéritif fut servi dans les salons de l'hôtel de ville. C'était le moment des mots d'accueil et d'échange des cadeaux.

Tinlot reçu une magnifique reproduction de la place Stanislas de Nancy et Tinlot a offert de la part de la Commune un très bel ouvrage sur la province de Liège et le Comité de Jumelage un livre avec de magnifiques photos sur la Meuse.

Après les retrouvailles officielles nous avons été accueillis dans nos familles respectives.

Dans l'après-midi 2 visites étaient prévues, l'une à l'espace de mémoire 39-45 ; l'autre à la ferme Duval à Vaudémont. Les 2 visites ont suscité beaucoup d'intérêt, malgré le froid. C'est dans un restaurant

de la colline de Sion que la journée se termina dans la bonne humeur.

Le lendemain chacun a pu chiner à la brocante devenue traditionnelle à Tantonville.

De nouvelles familles de Goviller (commune voisine de Tantonville) dont Monsieur Henry est le maire, souhaiteraient se jumeler avec une famille tinlotoise. Cela fait déjà quelques années que Monsieur Henry est jumelé avec Joseph Rulot.

Nous faisons donc un appel à candidats pour un éventuel jumelage. Nous recevons les français un an sur deux. La deuxième année nous allons en France.

Si vous êtes intéressés, vous pouvez prendre contact avec Mme Jeannine Millet, présidente (085/511083 ou jeanninemillet@skynet.be) ou un membre du Comité : Mme R. Kersten-Dendooven, 085/511624; Mrs A.Peters, 085/511977; J. Rulot, 085/511711; M. Dardenne 085/512304.

## Ça s'est passé chez nous !



*Pour le Comité  
J. Millet Présidente*

## JEUNES NATURALISTES DU CONDROZ

### Fête de la Nature

Le samedi 20 avril, les amoureux de la nature avaient rendez-vous rue Bouhaie, entre Fraiture et Nandrin, pour la traditionnelle fête du club, organisée par les JNC.

Cette année-ci, la manifestation avait comme thème les abeilles. Grâce au soutien de l'administration communale de Nandrin, qui a décidé d'adhérer au plan Maya, les petits et les grands enfants participaient gratuitement aux ateliers proposés par les deux animatrices du CRIE de Modave.

Dans l'atelier de construction, les enfants fabriquaient des petits abris pour les abeilles. Dans l'autre, plus ludique et créatif, ils découvraient au ras des pâquerettes la faune et la flore du printemps. Chaque enfant réalisa un chef-d'œuvre avec les premières fleurs de la saison : la renoncule, la cardamine ou encore le muscari.

Les adultes avaient un regard plus intéressé pour le stand de Philippe Galetic, passionné d'apiculture. Avec un matériel attrayant et didactique, il expliqua le mode de vie des abeilles et nous confia aussi les difficultés qu'il rencontre aujourd'hui sur le terrain. Un autre Philip, passionné de constructions en bois, nous fit la démonstration qu'il est possible, avec un peu de matériel et d'imagination, de construire des hôtels à insectes cinq étoiles.

Un barbecue convivial clôtura cette journée bien remplie.

*JNC - P. Eloy*

### Prochains rendez-vous

Réserve Naturelle Agréée de Rognac  
Rendez-vous à l'entrée de la réserve  
(Chemin des Violettes, 7 à Neuville-en-Condroz)

#### Dimanche 7 Juillet 2013 à 9 H

Ramassage du foin de la friche occidentale.  
Elimination de la Balsamine de l'Himalaya.  
Matériel : gants, bottes, râteau (à grandes dents).

#### Samedi 14 septembre 2013 à 14 H

Ramassage du foin de la friche orientale.  
Matériel : bottes, râteau, sécateur.

#### Dimanche 15 Septembre 2013 à 14H30

La forêt à la fin de l'été  
Guide : Jacques Stein 0477/266046

Philippe Lucas : 0476/358400

Paul Eloy : 085/512836

Samuel Vanderlinden : 0471/886259

Plus d'infos sur : <http://reservenaturellognac.wordpress.com/>



## LES PETITS PAS DE L'OPÉRA

### 21 Jeunes Tinlotois(es) à l'Opéra

Pour un spectacle lyrique de qualité mis en scène par M. Pousseur et E. Bagnoli avec le concours de l'orchestre symphonique de l'Opéra Royal de Wallonie et les élèves de chant du conservatoire royal de Bruxelles.

Une très intéressante après midi organisée par le Kiwanis Liège-Condroz.

*J. Cl. Dumoulin - A. Dumont*

Accompagnaient le groupe: Ch Guyot, vice-présidente du CCT et échevine de la culture, Cathy Fraiture, membre du CCT, André Dumont, président et notre chauffeur José Legros.



## ECOLE SAINTE REINE : UN PRINTEMPS RICHE EN PROJETS

Les enseignants et les parents du comité.

### Les classes de ferme les 25 et 26 mars

Les enfants de la classe maternelle sont partis en classes de ferme. Quelle aventure pour eux et quelle excitation avant le départ ! C'était génial, malgré un froid piquant. Heureusement, ils ont pu alterner les activités d'intérieur et d'extérieur. Tous les enfants ont été formidables du début à la fin.

Voici leurs impressions au retour :

- C'était très chouette de monter à cheval !
- Ce que j'ai le plus aimé, c'est d'aller dans l'étable parmi les petits veaux.
- J'adorais caresser les petits lapereaux qui venaient entre nos jambes.
- Moi, j'adorais quand je trayais la vache et quand j'arrosais les copains avec le lait. . .
- Et quand les cloches étaient passées, c'était super!
- Moi, j'aimais bien donner à manger aux poules et aux canards...



### Visite du musée de Huy le 15 avril

Les élèves de 4<sup>ème</sup>, 5<sup>ème</sup> et 6<sup>ème</sup> se sont rendus au Musée communal de Huy, accompagnés de Monsieur Paul et de la stagiaire, Madame Dominique. Celle-ci, dans le cadre de son travail de fin d'études à l'École Normale, a conçu un livret pédagogique. Le but de celui-ci est de rendre la visite du musée plus enrichissante et plus attrayante pour les enfants de huit à douze ans. Après les dernières rectifications, il sera publié et distribué par le musée.

Tout en complétant ce livret, les enfants ont admiré les pièces exposées dans les quatre salles réservées à la vie, à l'industrie et au folklore hutois. Ils ont cherché à comprendre l'usage et le fonctionnement des objets de la vie quotidienne de nos ancêtres. Cette visite les a aidés à mieux comprendre le mode de vie des gens lors de la Révolution industrielle.

Maxence : « D'habitude, je n'aime pas les musées, mais cette fois-ci, avec le livret, c'était chouette ! »

### Coin nature le 14 mai

Forts de leur expérience dans notre implantation, les élèves du degré supérieur ont prêté main forte à leurs copains de l'école Saint-Martin afin de nettoyer, clôturer, planter et ainsi aménager un coin nature didactique.

### Musée de l'école d'autrefois le 26 mars

A Gembloux, les enfants et leurs enseignants ont fait un grand bond de cent ans dans le passé. Ancienne classe entièrement reconstituée, institutrice très très sévère, tabliers de rigueur, plumes et encriers. . . Tous les ingrédients étaient réunis pour passer une journée «historique».



### Soirée bowling le jeudi 2 mai

Pour la seconde fois, parents, enseignants, directeur et sympathisants se sont retrouvés pour une soirée de détente au bowling de Tilff. Pour cette activité organisée au profit des classes vertes, personne ne devait mettre la main à la pâte et pouvait profiter pleinement de l'amusement. Ça changeait un peu.



### Découverte des impressionnistes

Avec les enfants de l'école maternelle de Soheit-Tinlot, nous avons visité l'exposition de peintures intitulée «Les femmes et l'impressionnisme» et voici ce qu'ils en disent :

- On est allé voir les peintures des impressionnistes dans un château.
- Il y avait une gentille madame qui s'appelait Agathe et qui faisait des statues.
- On a vu des peintures qui étaient très belles et c'était très chouette.
- On se souvient de Mr Boudin.
- Oui et des nénuphars de Monet.
- Les impressionnistes peignaient souvent dehors des paysages.
- Les impressionnistes ont été influencés par le Japon.
- En classe, on a peint comme les impressionnistes.

### Classes vertes début mai

C'est à vélo, s'il vous plaît, que les élèves du degré moyen ont rejoint leur centre de dépaysement de Faulx-les-Tombes. Arbres, plantes, animaux des rivières et des bois n'ont plus de secrets pour eux! Les petits du degré inférieur furent invités à les rejoindre durant deux jours.

Et quel plaisir cette semaine de collaboration avec les amis de 4<sup>ème</sup> année de Nandrin et leurs enseignants ! Vivement le 25 juin pour les retrouvailles.



- Oui, on a fait comme ils avaient fait : des nénuphars, le jardin aux 4 saisons. . . .
- Avec des crayons magiques, on a peint les bateaux sur l'eau de Monet.
- On a rassemblé toutes les peintures dans un album qui est devenu un album pour la fête de maman et on a collé des photos de nous à l'école.



## L'école libre en fête à Soheit-Tinlot

Tinlot, samedi 1er juin 2013, le soleil est enfin revenu pour le week-end de la fancy-fair. Ce soir-là, les élèves de 5e et 6e années, qui traverseront la Manche fin juin pour rejoindre leurs pen-pals de Forres SandleManor, présentent un show en anglais devant un public enthousiaste. Interprétant les chansons des Beatles, d'Adele ou encore de Britney Spears, les jeunes artistes n'épargnent pas leurs efforts pour séduire les nombreux spectateurs conquis. 7th Dream, une formation de jeunes talents de la région, emmenés par leur leader Victor (drums) et la talentueuse Florence (vocals), prend le relais pour offrir une play-list de très bonne facture.

La soirée se clôture en apothéose avec le groupe Waiting for Daddy. Maitrisant parfaitement leur sujet, les quatre musiciens jonglent avec les meilleurs tubes de Pink Floyd, Red Hot Chili Peppers ou



Green Day, réchauffant le cœur des spectateurs tinlotois, pendant que le comité de parents ravitaille les gosiers asséchés...

Au petit matin, c'est à l'église du village que les enfants et les paroissiens se sont rassemblés. Après la célébration, suite à l'invitation remarquée de Victoria à l'apéritif dominical, la fête pouvait reprendre de plus belle. Alors que les cuistots en profitent pour proposer des jambons cuits à la broche, les grands et petits de Ste-Reine racontent tantôt l'histoire de Calinours ou l'invention de l'école par Carolus Magnus. Quinze heures, les rencontres sportives peuvent commencer. Les plus jeunes s'affrontent sur le terrain de l'école. Les parents, eux, se donnent rendez-vous derrière la salle polyvalente pour le duel fratricide contre les parents de St-Martin, qui l'emportent sans contestation. Le week-end se termine au bar, histoire d'immortaliser ces deux journées bien chargées.



## Ça s'est passé chez nous !



## La fête du printemps le samedi 23 mars

«Le long du Hoyoux vivent des nutons, des petits hommes qui entretiennent avec les gens du bord de l'eau un étrange commerce silencieux. Ils rendent des services et en échange, reçoivent des récompenses. Mais il ne faut jamais, jamais essayer de les apercevoir...»

Voici le début du conte raconté et joué par les enfants de l'école lors de 4 étapes à Soheit-Tinlot. Merci à la commune pour son soutien et la mise à disposition du centre Récréa+, des chapiteaux... et à Paul Hartog pour sa grange. Il faut dire qu'il n'avait plus fait aussi froid un 23 mars depuis 1873! Une farce de nutons ?

Après cette balade contée sous une pluie de fleurs blanches (à moins que ce ne soit des flocons de neige ?!), les participants ont pu se réchauffer grâce au groupe de Rock «Uncle JiP and the Little Fingers», aux légendaires crêpes de Csaba, aux gaufres d'Isabelle et à la Trouffette de Catherine. Le soir, une septantaine de personnes ont savouré le buffet froid de saveur et tradition.

Merci à tous les participants pour leur convivialité et leur soutien si précieux à notre petite école.

L. Burniat

Présidente du Comité de Parents

## TOURNOI DE PÉTANQUE À SOHEIT-TINLOT

Belle journée de printemps ce 9 mai, jour de l'Ascension. 18 équipes de 3 joueurs et près de 125 personnes pour cet après-midi familial bien sympathique et bien organisé.

La doyenne de Soheit-Tinlot, Madame Creppe, 89 ans, était de la partie avec sa famille.

Des équipes variées, de tous les âges ont concouru l'après-midi sur le terrain autour de

la Tinlotoise. Rendez-vous à l'Ascension 2014 pour la 4<sup>ème</sup> édition.



## SENY 1<sup>er</sup> MAI

### Une fête de printemps sous le soleil



Un peu de fraîcheur, mais un beau temps sec puis du soleil à volonté dans l'après-midi. Il n'en fallait pas plus pour donner aux Senytois et aux Tinlois l'envie de profiter du barbecue ou de venir prendre un verre sur la place du Baty. Les bénévoles étaient bien en place pour la saison 2013.

Après 6 mois de grisaille, quel plaisir de se retrouver ainsi en plein air et d'offrir un brin de muguet !



A Seny, Anne et Serge ont pris les devants avec leurs voisins du nouveau lotissement rue Petit Seny et Gros Thier. Et pourtant ce dimanche 26 mai à 13h30, ce n'était vraiment pas le temps à mettre un voisin dehors ! Pluie, vent et 9° seulement, mais ils avaient tout prévu: tonnelle, chauffage d'appoint, et l'intérieur de leur maison réquisitionné pour accueillir leurs voisins !

Dans ce nouveau quartier, où beaucoup se connaissent à peine, c'était l'occasion rêvée pour

faire connaissance en famille et surtout donner l'envie de se retrouver une autre fois, avec un rayon de soleil en plus !

«Auberge espagnole» pour le menu avec les préparations de chacun et une petite tombola surprise pour tous les invités...

Ramelot, c'est le jeudi 6 juin, que les « voisins » du village se sont retrouvés en face de chez Christophe. pour un apéritif partagé sous le soleil enfin au rendez-vous !



## DU SOLEIL POUR LA JOURNÉE SPORTIVE

### à Fraiture Sport, le samedi 25 mai 2013

Dès la fin du championnat de football, la journée sportive de Fraiture Sport permet à toutes les équipes de terminer la saison avec quelques matchs conviviaux comme « mamans contre les tout petit ». C'est ainsi que samedi matin près d'une centaine de joueurs et de parents ont disputé les matchs des poussins, benjamins et pré-minimes.

L'après-midi ce sont les cadets et scolaires qui ont pris la relève avant le match de P4 en début de soirée entre Fraiture et Vyle -Tharoul (1-2). Chapeau encore au membres du comité pour une organisation compliquée avec des étudiants en fin d'année, des transferts, un temps pourri, mais des jeunes, des parents et des supporters heureux de leur prestation.



En préminimes, 13-13 après les tirs aux penalties qui n'ont pu départager mamans et enfants.

En benjamins 10-5 pour les parents.

Le match avait commencé avec 37 joueurs, mais s'est terminé à plus de quarante footballeurs sur le terrain ! Résultat final: 4-4.

P. Olivier



## L'ÉCOLE DE FRAITURE EN FÊTE LE 1<sup>er</sup> JUIN

Tout d'abord, énormément de monde pour notre fête de fin d'année : 180 élèves et leur famille (une participation record car notre école compte 199 élèves donc 90 % des enfants étaient présents), tous les anciens avec bien souvent leurs parents, les villageois, les familles des enseignants, les sympathisants... Heureusement, notre plaine est grande et quatre chapiteaux étaient montés pour l'occasion.

Ensuite, une après-midi qui a « roulé » : trois heures de jeux en bois géants, une course aux caramels pour nos plus petits, une heure de magie avec le grand magicien Alex Rogan (beau succès auprès des enfants mais aussi des adultes), une heure de concert avec le groupe New Sensation du papa d'Adam (très belle prestation bien applaudie), le célèbre feu d'artifice de Ronald (le clou de la soirée d'après nos élèves) et une fin de journée animée par DJ Yves.

Une ambiance chaleureuse et bon enfant tout au long de la journée malgré la température extérieure des plus fraîches...

Une telle fête ne pourrait être réussie sans l'aide de tous : les enseignants responsables de la fête, les mamans qui ont préparé une énorme quantité de délicieuses pâtisseries, tous les parents qui ont travaillé ce jour-là (pas moins de 80 parents), le

soutien de la commune de Tinlot, nos élèves de sixième qui ont animé les jeux, Monsieur et Madame Docquier qui nous ont installé le groupe électrogène indispensable pour une telle manifestation, les personnes qui nous ont prêté du matériel. Un tout tout grand merci à toutes et à tous.

Maintenant, on se remet au travail, la fin de l'année approche...

G. Filée, Directrice



## RÉCRÉA+ : STAGE DE PRINTEMPS

**40 enfants pendant la 1<sup>ère</sup> semaine**  
**36 pendant la seconde semaine**

Du 2 au 5 avril, 40 enfants ont participé aux stages Récréa+, les petits (2,5 - 4ans) ont découvert les bébés animaux, les moyens (5-7ans) ont fait du vélo et des activités diverses et ludiques, quant aux grands, ils ont, entre autres, visité la zone de police du Condroz et la caserne des pompiers de Hamoir.

Du 8 au 12 avril : Les petits découvraient le monde grâce à leurs 5 sens, les moyens partaient à la recherche d'Hugo l'escargot et visitaient l'escargotière de Warnant pendant que les grands pratiquaient du tennis de table, du badminton et du scrapbooking. Ils étaient 36 à participer.

L. Burniat



**20 km** DE BRUXELLES DOOR BRUSSEL

### BRUXELLES

#### Résultats des Tinlois

SANFILIPPO Joseph	: Soheit-Tinlot	1:39:15
PAUL Corentin	: Soheit-Tinlot	2:04:34
LEROY Valérie	: Soheit-Tinlot	2:16:12
GORDENNE Valérie	: Ramelot	2:16:18
OTTEN Stéphanie	: Fraiture	

### Félicitations !

**20 km** DE BRUXELLES DOOR BRUSSEL

## ROYAL FRAITURE SPORT



### Un premier bilan d'une ère nouvelle

Fin mai est sans doute propice aux premières évaluations d'une année footballistique particulièrement chahutée et difficile. Nous songeons évidemment à la restructuration interne déjà évoquée, à la mise en place progressive d'un nouveau programme soumis aux embûches incessantes et à un exercice sportif complètement chamboulé par des conditions météorologiques détestables.

Sportivement le club a connu une année contrastée mais globalement marquée par des résultats irréguliers et des prestations alternant le très réjouissant avec le décourageant. C'est sans doute le lot d'un petit club comme le nôtre et c'est ce qui doit nous pousser à aller de l'avant avec ambition et détermination.

Dans cette météo des résultats, qui pour chacune des équipes a vu se succéder nuages et éclaircies, relevons la régularité et le bilan positif de l'équipe scolaires qui a terminé première ex aequo du groupe rassemblant les meilleures équipes régionales de la période automnale. Belles prestations d'ensemble, résultats motivants et solidarité étaient au rendez-vous de cette équipe généralement bien suivie par les parents (est-ce un hasard ?).

La notion de résultats reste inévitablement présente pour tout sportif et cela nous semble logique et humain. Néanmoins, concernant les équipes de benjamins et de diabolins, nous insistons sur les notions de découverte, de plaisir et d'apprentissages techniques et psycho moteurs qui sont les bases essentielles au développement de l'enfant. Il est important que parents et accompagnants adhèrent à cette orientation pour que l'enfant s'épanouisse sereinement.

Et pour la saison prochaine? Nous allons affronter de gros défis. Notre volonté est d'accentuer les efforts relatifs au projet de formation et d'éducation sportive. Concrètement pour la rentrée :

- Nous désirons améliorer l'infrastructure par l'achat progressif d'un nouveau matériel mis à disposition et sous la responsabilité des différents entraîneurs. (ballons, plots, cônes, mais aussi renouvellement d'équipements).
- Nous proposerons aux entraîneurs d'intervenir financièrement dans le coût de la formation proposée par l'Union Belge de football
- Nous rédigerons une charte dans un premier temps à destination des entraîneurs et délé-



gués puis progressivement aux enfants et à leur famille reprenant les valeurs mais aussi les attentes du club.

Parallèlement à ces objectifs nous devons améliorer notre communication interne et externe. A ce propos, l'apport d'écrans de grande dimension (pour le 15 aout) devrait donner une plus grande visibilité et proximité aux sponsors désireux de soutenir notre démarche.

Des enjeux, encore des enjeux, et des réflexions à court mais aussi à moyen terme sur le devenir du club (notamment en matière d'infrastructures). Voilà les perspectives d'une saison qui débutera en fanfare avec le traditionnel tournoi Pierre Panier organisé les 17 et 18 Aout. Nous espérons y rencontrer beaucoup de monde, accueillir de nouveaux membres et de nouveaux supporters.

Belles vacances à tous.

*Le comité du Royal FRAITURE Sport.*

## L'ÉQUIPE DES SCOLAIRES

### Mise à l'honneur le 7 juin à Fraiture Sport

La soirée débute par la réunion de l'équipe P3 et de la nouvelle équipe P4, avec la présentation à la presse pour la saison 2013-2014.



Puis l'équipe des scolaires a été mise à l'honneur pour avoir remporté ex aequo son championnat. Le club et la commune ont voulu directement les féliciter les jeunes.

Pascal Lejeune, le nouvel échevin des sports, a bien résumé la situation: «La victoire de ces jeunes est un aussi l'occasion de remercier tout le club pour son projet de formation des jeunes, rédefini cette année dans des circonstances difficiles. Ce succès est le résultat d'un travail en profondeur du club qui doit se répercuter à tous les échelons dans les années à venir. C'est donc ainsi un projet sportif et éducatif que la commune veut mettre à l'honneur».

Ensuite, pour les amateurs, cette soirée foot exceptionnelle s'est poursuivie par le match Belgique-Serbie sur écran géant.



## CHASSE AUX OEUFS

### Le lundi de Pâques à Scry

Ce 1er avril, le soleil était au rendez-vous, mais aussi les 70 petites têtes blondes venant de l'entité de Tinlot.

Quelques minutes pour les accueillir, des émotions lors du petit mot de soutien à la famille Noël, cheville ouvrière de l'espoir Scrytois. Ensuite, le départ est annoncé par le son de la cloche.

Combien de temps leur faut-il pour ramasser 25kg d'oeufs?... Et bien 10 minutes chrono en main.

Ensuite à l'occasion du 60ème anniversaire du comité des fêtes, les enfants ont reçu un gros sachet de friandises supplémentaire.

La fête se terminera autour d'un bon verre de l'amitié et des grimmages pour les enfants, déjà quelque peu grimmés par le chocolat.

*Christine Guyot, Echevine de la jeunesse*



### Ça s'est passé chez nous !



### Ça va arriver

## HIPPOPASSION

### Concours d'équitation

#### Le mercredi 26 juin

Cette année encore, Hippopassion recevra près de 100 cavaliers porteurs de handicap ou en difficulté pour réaliser une reprise de dressage devant un jury de la ligue équestre.

Venez nombreux les encourager ! Ils apprécient particulièrement cet événement qui leur permet de faire des prouesses et de démontrer leurs capacités acquises tout au long de l'année.

Dès 9h30 Hippopassion ouvrira ses portes. La remise des prix aura lieu vers 15h30. Tout au long de la journée, le bar et les animations raviront le public.

Une restauration est possible sur réservation (assiette barbecue très bien fournie).

Bienvenue à tous.

*Hippopassion 10 rue du Joli Bois Fraiture  
085/51 29 95*



### Marche ADEPS

#### Hippopassion-Kiwanis

#### Fraiture le 29 septembre

Une Marche Adeps est organisée au départ de l'asbl Hippopassion, le dimanche 29 septembre, au profit des œuvres soutenues par les Kiwanis Liège Madame Montéfiore et Liège Condroz. Rendez-vous dès 9h pour la (re)découverte des villages d'Anthisnes, Tinlot et Nandrin, via leurs plus beaux chemins et sentiers sous les couleurs de l'automne...

Les Kiwanis seront ravis de vous accueillir sur le site de l'asbl Hippopassion, centre d'accompagnement thérapeutique et psycho éducatif avec les chevaux pour personnes avec handicap ou difficultés. Ils vous réservent un bar et une petite restauration qui raviront les plus gourmands !

Les bénéfices de cet événement seront intégralement reversés à différentes œuvres de la Région.

## COMITÉ CULTUREL

### Le dimanche 4 août

#### Tinlot, 6 découvertes pour 6 villages

Première balade de l'été à travers nos villages et campagnes :

- 6 endroits bien particuliers de notre commune à voir ou à visiter
- découverte en groupe avec le car communal
- dégustation d'un produit local en fin de parcours...
- départ de la maison Communale vers 13 h 30

Dès aujourd'hui, réservez déjà cet après-midi à la découverte de notre commune !!!

D'autres informations suivront !

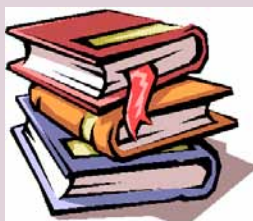
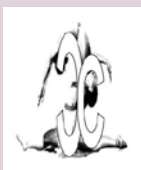

### Le vendredi 30 août

#### le 2<sup>ème</sup> Rendez-vous du Livre

à l'Espace Intergénérationnel de Malplaquaye (au carrefour de la rue du Centre et de la rue de l'Eglise à Tinlot)

«L'enfant perdu. La prophétie d'Altora» un roman d'Antoine Flament

Jeune auteur (pas encore 19 ans) de notre Hesbaye toute proche, Antoine Flament, passionné d'histoire, signe son premier roman dans la lignée de la littérature d'héroïc fantasy...

Un jeune auteur à la rencontre des jeunes de chez nous...mais aussi des moins jeunes !

## BROCANTE DE FRAITURE-EN-CONDROZ

**Dimanche 1er septembre 2013 de 8h à 18h**

Notre brocante qui célébrait son dixième anniversaire en 2012 fut une grande réussite. Nous avons donc pu aider largement l'A.S.B.L. «Les Chante-relles».

Ce résultat, nous vous le devons grâce à votre participation. En effet, vous étiez nombreux à déambuler rue de Liège. Nos remerciements s'adressent d'abord à l'Administration Communale qui a placé notre brocante sous son patronage.

Nos remerciements s'adressent ensuite aux riverains qui ont accepté les inconvénients de cette manifestation et qui ont réservé l'exclusivité de la restauration au profit de l'A.S.B.L. «POUR EUX».

Nos remerciements s'adressent aussi à tous les sponsors qui ont soutenu financièrement notre action.

Cette année, notre brocante se tiendra le 1er septembre, rue de Liège sous le patronage de l'Administration Communale. Son bénéfice sera attribué à l'A.S.B.L. DOMISILADORE qui veut créer une maison communautaire destinée à une quinzaine d'adultes présentant un handicap mental.

Une fois encore, nous avons besoin de votre aide.

Nous demandons aux riverains de bien vouloir accorder l'exclusivité de la restauration à l'A.S.B.L. «Pour EUX», à l'exception du café «Le D'Zy».

Vu le succès des années précédentes, la balade pour Ancêtres Automobiles et Classics Cars sera de

nouveau organisée. De plus, nous offrirons la possibilité d'une promenade en calèche qui vous fera apprécier notre village.

Afin de donner plus d'efficacité à notre brocante, nous publierons un grand encart publicitaire dans le journal Vlan-Le Messenger du Condroz.

Pour les réservations des emplacements, vous prendrez contact avec Monique Poncelet au 085 51 26 79. Si vous souhaitez participer activement et contribuer ainsi à la réussite de notre brocante, l'A.S.B.L. «POUR EUX» sera heureuse de vous accueillir afin de l'aider à son bar ou à sa restauration. Vous pouvez dès à présent prendre contact avec Jean-Claude Wilmes au n°0486 27 45 92.

Venez donc nombreux profiter de cette ambiance festive !

L'AGMC.



## ENFANTS D'UN MÊME PÈRE

### Barbecue de l'asbl à Seny

L'asbl Accueil Enfants d'un Même Père est située à Seny depuis 1997. Elle propose un service d'accueil pour enfants et adolescents atteints de handicap. Cet accueil peut être plus ou moins long selon les besoins de l'enfant et de sa famille. Il peut avoir pour but de prendre un temps de loisirs et de détente (que cela soit pour l'enfant ou pour sa famille), de dépanner et soulager (en cas de situations d'urgence ou de crise) ou encore de proposer un suivi éducatif sur le long terme et préparant à la vie adulte.

Les vacances d'été vont commencer. Celles-ci promettent d'être pleines de vie, comme chaque année.

Afin de recharger les batteries et de clôturer l'année scolaire, chaque année, nous organisons un barbecue « portes ouvertes » le premier dimanche de septembre. Nous vous attendons donc nombreux le dimanche 1er septembre 2013 rue Petit Seny, 19 à 4557 Seny. Réservations au 085/51.22.59.

Il est également possible de faire un don sur le compte n°792-5868780-41 pour nous soutenir dans la pérennité de notre projet.

## LA FÊTE DE LA MAISON DES JEUNES

**le 21 septembre**  
«Fête de la bière de Fraiture»

Réservez d'ors et déjà votre journée du 21 sept. La Maison des Jeunes de Fraiture vous invite à sa première fête de la bière.

Au programme :

L'après-midi :

- Dégustation de bières spéciales et petite restauration
- Animations, Tournoi de Beer Pong, Concours autour de la bière (cadeaux à gagner)
- Château gonflable pour les enfants

En soirée :

Soirée à l'image des 10 heures vélo folklorique de Fraiture.

On compte sur votre présence et sur votre participation !

Le comité de la Maison des Jeunes de Fraiture



**LES OFFRES D'EMPLOI DU FOREM sont consultables à l'administration communale ou sur le site [www.leforem.be](http://www.leforem.be)**



## CYCLE DE CONFÉRENCES

### Home de Seny

**Le vendredi 26 juillet à 14h30**

« Liège, une province à découvrir »

Par Monsieur Marc Libin

**Le vendredi 23 août à 14h30**

« La Flandre, une voisine peu connue »

Par Monsieur Marc Libin

**Le vendredi 20 septembre à 14h30**

« Les îles du Cap-Vert, Entre tourisme et authenticité »

Par Monsieur Michel Kurts

Place du Baty, à 14h30.

Inscription souhaitée

085 51 15 33



# *des racines ...*

L'école de la commune, une école de village  
La taille idéale pour se sentir bien  
(3 maternelles et 6 primaires)  
L'immersion en langue française ;-)  
Le choix et le respect des options philosophiques

# *... et des ailes*

Des outils pour l'avenir  
Une grande ouverture sur le monde



**ECOLE COMMUNALE  
DE TINLOT  
À FRAITURE**

[www.ecoledefraiture-tinlot.be](http://www.ecoledefraiture-tinlot.be)

Un petit coup de fil  
et nous vous ferons visiter  
notre école ...

Des permanences  
du 1 au 5 juillet  
et du 26 au 30 août  
de 15 à 18h.

Ecole communale de Tinlot - Rue de Liège 1 à 4557 FRAITURE - 085/51.18.77 - 0472/09..25.14

# Le Grenier

NOUVEAU ! Chambres d'hôtes  
3 chambres spacieuses  
avec salle de bains privative  
capacité jusqu'à 8 personnes

petit déjeuner inclus  
télévision, wifi, terrasse et jardin

Salles de réception  
3 salles de 20 à 300 personnes  
Libre de traiteur - Accès handicapé  
Château gonflable - Grand parking

Contact  
M. & Mme TAGNON Rue du château d'abée, 3  
4557 Abée Tel : 085/51.11.84 Gsm : 0473/83.67.55  
Mail : [infos@sallelegrenier.be](mailto:infos@sallelegrenier.be)  
Visitez notre site : [www.sallelegrenier.be](http://www.sallelegrenier.be)



## Conchin Brigitte

**Puéricultrice**

Accueille vos petits de 0 à 3 ans  
selon le code de qualité de L'ONE

Adresse: Rue Croix Rouge N° 1  
4557 Fraiture Tél : 085/51 15 17  
[Conchin@skynet.be](mailto:Conchin@skynet.be) - [www.Conchin.net](http://www.Conchin.net)

GARDERIE DES TOUT PETITS

## Art et Coiffure

Hommes - Dames - Enfants

### Solarium

Sur rendez-vous du mercredi au samedi

**Rue des Tombes, 15**  
**4557 FRAITURE**  
**085/51 11 32**

À 10 min. de Huy et  
à proximité de la N63

# Les P'tits Filous

Valentine Tagnon accueille  
vos enfants de 0 à 3 ans  
du lundi au vendredi de 7h30 à 17h30,  
à Abée-Tinlot.

RENSEIGNEMENTS :  
Les P'tits Filous : 0499/ 20 77 63  
Rue du Château d' Abée, 3 - 4557 Abée (Tinlot)

## Boulangerie - Pâtisserie



# Laurent NIESTEN

*Rien ne remplace le savoir-faire de votre artisan !*

Ouvert tous les jours **sauf le mercredi**

*Vierset-Barse*  
de 7h30 à 12h00 et de 13h30 à 18h00. Le dimanche jusqu'à 13h00.  
Tél : 085/23 33 28

*Tinlot*  
de 7h30 à 18h30. Le dimanche jusqu'à 16h00.  
Tél : 085/61 16 06

*Pour être encore mieux servi, réservez votre commande !*

> Spécialité :  
*Pains De Modave*

## Le Tige de Vyle Fruits et Légumes

Marc et Marie-Rose CHARLIER  
Rue du Village, 61 - Ramelot-Tinlot  
085/ 41 24 72

Du mardi au samedi  
de 9h à 12h30  
et de 13h30 à 18h30 (sam.18h)  
Le dimanche de 9h à 12h - Fermé le Lundi

**LIVRAISON A DOMICILE**

## LE VILLAGE DE SCRY EN FÊTE EN JUILLET

Pendant le long week-end du 21 juillet, c'est la fête du village de Scry. Sur la jolie place de l'église, chapiteaux, bar, attractions foraines, carrousels s'installent pour le plaisir de tous et dès le vendredi soir c'est parti ! Le samedi : goûter pour les pensionnés du village et bal en soirée.

Le dimanche : animations et jeux toute l'après-midi. Le dimanche soir, le traditionnel feu d'artifice illumine le ciel. C'est l'un des plus beaux de la région ! Et enfin, les carrousels sont gratuits pour les enfants du village le lundi en fin de journée, et la fête se clôture par le lancer de peluches pour les enfants en soirée.

Ambiance assurée, organisateurs dynamiques et motivés pour une fête locale qui vaut le détour.

Attention attention pour les amateurs : le dimanche vers 15h, passage du Tour de Wallonie sur la grand route à Scry !

C. Winters

## BROCANTE SCRY

**Dimanche 14 juillet de 7h à 18h**

Tout autour de l'église St martin de Scry, dans ce magnifique site classé, les brocanteurs s'installent de bon matin pour offrir aux chineurs la perle rare ou la pièce originale. 5 € l'emplacement. Ambiance et convivialité assurées.

Bar et petite restauration toute la journée.

C. Winters 085 23 12 90



## RETROUVAILLES POUR UN JUBILÉ ...

**Le samedi 6 juillet à Scry**

50 ans après le 7 juillet 1963, date à laquelle l'Abbé René Rouschop a été ordonné prêtre.

- 16h30 : eucharistie festive
- 17h30 : verre de l'amitié
- 18h30 : grand barbecue au prieuré St martin

Inscription indispensable avant le 29 juin  
au 085 51 10 28 Prieuré 085 51 14 58

## SPORTS

Nouveau



### A Tinlot

**Chaque semaine, donnez rendez-vous à votre santé!**

Je Cours Pour Ma Forme est un programme d'initiation à la course à pied.

Hommes, femmes, jeunes, adultes ou seniors: tout le monde est le bienvenu !

Pas besoin d'être sportif

Pas besoin de savoir courir

### La formation débute du niveau zéro!

Les séances sont placées sous l'autorité d'un entraîneur afin d'adapter leur contenu à la forme de chaque participant. Pas de compétition en vue. Les objectifs du programme sont contenus dans ces deux mots: santé et convivialité.

**Quand ?** Du 16 septembre au 4 décembre – les lundis et mercredis de 19h30 à 20h30

**Où ?** Dans les 6 villages Tinlotois en alternance.

### Courez nous rejoindre !

Séance d'information le mercredi 4 septembre à 20h.

A l'espace intergénérationnel rue Malplaquaye 1 à Soheit-Tinlot

P. Lejeune, Echevin des sports

### BADMINTON

Vous souhaitez vous maintenir en forme ?  
Vous avez entre 35 et 75 ans ?

Rejoignez-nous pour vous délasser en jouant au BADMINTON.

Chez nous, ce n'est pas une activité de plage, ni une compétition. C'est tout simplement un sport de plaisir.

LUNDI et VENDREDI : de 12h30 à 13h30

à VILLERS-le-TEMPLE : Hall des sports,  
rue J. Pierco (à côté de l'école).

Renseignements :  
085/51.23.62  
Annie Mercier



### Jogging de l'école communale Le samedi 28 Septembre

Dans le cadre du Challenge Condrusien et du Challenge l'Avenir Huy Waremme, l'école communale de Tinlot à Fraiture associée aux Dzys de Fraiture organise la 14ème édition de sa course «Li Binamèye des D'Zys».

Rendez-vous à l'école communale (Rue de Liège 1 à Fraiture). Départ des courses à 16h30 (20,9 et 4Kms). Départ du trail de Fraiture à 14h30. Cette dernière course fait partie du Défi des 4 Trails. Remise des prix, tombola et soirée dansante après les courses. Renseignements,

christophe.taens@gmail.com au 0498/291221 ou sur le site internet www.fraiture.be

Nouveau

### MARCHE NORDIQUE MARCHE CLASSIQUE

**Envie de prendre l'air?  
Envie de vous «déroutiller»?**

Alors, joignez-vous à nous, le jeudi de 9h30 à 12 h!

Nous découvrirons ensemble notre beau Condroz (Nandrin / Tinlot / Clavier / Ouffet / Anthisnes)

Points de départ :

1. Le 1<sup>er</sup> jeudi du mois : FRAITURE (9h30 devant l'église)
2. Le 2<sup>ème</sup> jeudi du mois : CLAVIER-Station (9h30 ancienne gare)
3. Le 3<sup>ème</sup> jeudi du mois : LAGRANGE (Villers-aux-Tours) (9h30 – chemin de l'essartage)
4. Le 4<sup>ème</sup> jeudi du mois : VILLERS-le-Temple (9h30 devant l'église)

Avec ou sans bâtons, nous parcourons de 7 à 11 km, en fonction des conditions climatiques et des souhaits des participants.

Nous empruntons de préférence des chemins rustiques. Lorsqu'il fait trop boueux, nous nous rabattons sur les chemins en dur (remembrement...) (covoiturage possible)

J. Jacquemart 085/51 16 65

M.J. Demoitié 0496/12 57 66 ou 085/51 35 93



**Entreprise  
Dany  
DEVIGNAT**

Tous travaux de peinture  
Corniche  
Tapissage  
Recouvrement de sols  
Devis gratuit

*Rue des Aubépines, 22  
4557 TINLOT  
tél 085/ 51 14 15  
gsm 0479/ 40 15 89*

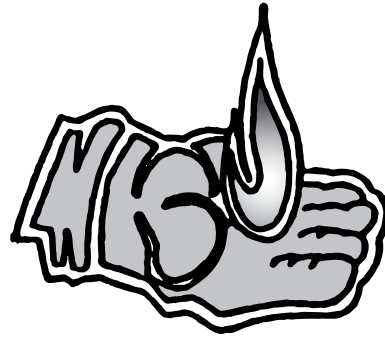

**Jean-Marc  
DEVILLERS**

spri

**Chauffage  
Electricité - Sanitaire  
Installation - Entretien - Dépannage**  
Rue de la Coulée, 54  
4577 VIERSET  
tél: 085/ 51.28.30 - 51.37.24  
gsm: 0495/ 81 63 39



**Peintures  
& décoration**

Tous travaux de peinture

Intérieur - Extérieur - Façades  
Peinture projetée et traditionnelle  
Revêtements murs et sols - Tapissage

**Rue du Zoning, 6 - 4557 TINLOT  
Gsm: 0477/ 214 001**

**Richard & Erwin Prevot**

Votre Confort Chauffage  
Total Mazout Ultra = Economie  
Paiement Comptant :  
Escompte Direct  
Contrat De Paiements Echelonnées (Pret Energie)  
**Station Service 24h/24**

Nandrin  
**085/51.22.23**  
**Un Service Proche**

Menuiserie



**DEMLENNE  
Alain**

Menuiserie Générale  
Charpentes - Vérandas  
Châssis Bois - PVC - Alu  
Travaux intérieurs  
**Rue Croix Rouge, 19  
4557 FRAITURE  
Tél - Fax 085/ 51 35 95**



Ouvert tous les jours de 9h à 12h et de 13h30 à 18h30  
Le samedi de 9h à 12h et de 13h30 à 18h  
Le dimanche de 10h à 12h. Fermé le mardi

**Ets Dechamps et Fils**

*Electro - Tv - Vidéo - Matériel électrique  
Plus de 10.000 appareils en stock !  
Liste de mariage*

*Dépannage assuré par la maison*

**085 51 11 79**  
**22, rue de Dinant - 4550 NANDRIN**

**VENDREDI 21/06**  
 17H **HOUEVRE**  
 DE LA FETE FORAINE  
 21H **SOIREE** 4 DJ'S

**SAMEDI 22/06**  
 15H **FETE FORAINE**  
 BAR MDJ

**18H30 SOUPER**  
**DE LA FÊTE**

APÉRITIF, COCHON À LA BROCHE, CRUDITÉS,  
 CAFÉ, DESSERT POUR LES ENFANTS  
**ADULTES 15€, ENFANTS 5€**  
 RÉSERVATIONS AVANT LE 15/06: T.085/613860 -  
 PIERRE@DARMONT-DEWITTE.NET

**SCÈNE MUSICALE "NESTRIO"**  
 SUIVI D'UNE SOIRÉE ANIMÉE PAR DJ ALAIN

**DIMANCHE 23/06**  
 10H30 **MESSE**

**11H30 CÉRÉMONIE PORTE DRAPEAUX**  
 12H **APÉRITIF AU D'ZY**  
 OFFERT PAR LA COMMUNE  
**15H FETE FORAINE + BAR MDJ**  
**17H JEUX POPULAIRES**  
 + PETITE RESTAURATION

EN COLLABORATION AVEC  
 L'ASBL LE DZY,  
 LA MDJ ET LE S.I. FRAITURE

# FÊTE DU VILLAGE

**VENDREDI**  
**21/06**  
**SAMEDI**  
**22/06**  
**DIMANCHE**  
**23/06**

**FRAITURE EN CONDROZ**

**Li** **14<sup>ème</sup> édition**  
**Binamêye**  
**des D'Zys**

**JOGGING & TRAIL**  
**FRAITURE-EN-CONDROZ**

**28.09.2013**

**14H DEPART DU TRAIL 37KM**  
 FAISANT PARTIE DU «DEFI DES 4 TRAILS»

**16H30 DEPART DES COURSES 20, 9 & 4KM**

Course comptant  
 pour le Challenge Condrusien  
 Course du Challenge  
 l'Avenir Huy-Waremme

RENS: Christophe TAENS  
 Tél. 0498/291221  
 christophe.taens@gmail.com



**RDV**  
 à l'Ecole  
 de Fraiture



Organisé  
 par l'Ecole  
 Communale  
 de Tinlot  
 à Fraiture

Avec le soutien de



## S.A. Brico-Rulot

Ménage  
Cadeaux  
Petit électroménager  
Luminaire  
Sanitaire  
Bricolage  
Quincaillerie  
Jardinage  
Bois



Zoning Industriel  
Rue du Montys  
4557 TINLOT  
085/ 51 30 88



Gestion comptable et fiscale — Conseil en gestion

4 Bras — Parking de l'Aldi  
NANDRIN

<http://fiduciaire-optimun.unidad.be>  
[fiduciaire.optimun@skynet.be](mailto:fiduciaire.optimun@skynet.be)  
TEL 085/250.450.



## FIDUCIAIRE CEFIMO sc sprl

Experts - Comptables  
Conseillers Fiscaux, Associés  
Bernard WATHELET - Joël PREVOT  
Freddy RENARD - Pascal LUCCHESI

Gestion d'entreprises  
Comptabilité - Fiscalité  
Lois sociales - Expertises

Av. de Beaufort, 17  
B - 4500 HUY  
Tél.: 085 310 500  
Fax: 085 310 509

Rue Ramioul, 2  
4557 TINLOT (Fraiture)  
Tél.: 085 51 27 95  
Fax: 085 51 27 95

Email: [info@cefimo.be](mailto:info@cefimo.be)

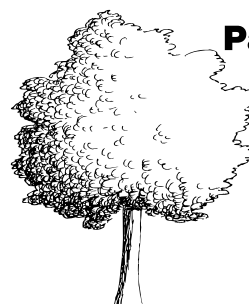

## Parcs et jardins

**Wengler  
Joffrey**

**0499/63.15.43**

rue de Dinant 38  
4557 Scry (Tinlot)

[wengler.joffrey@hotmail.com](mailto:wengler.joffrey@hotmail.com)

TVA : BE0 823 742 311

création et entretien - taille - abattage - plantation

Ferronnerie Artisanale

## Georges Millet

FERRONNERIE D'ART ET DU BÂTIMENT  
zinc - inox - laiton - cuivre - alu - acier

Tout le travail de la tôle

Grand route de l'Etat, 11 - 4557 SENY  
Tél. - Fax : 085/ 51 10 83  
Email: [ferronneriemillet@skynet.be](mailto:ferronneriemillet@skynet.be)



## MONTYS MOTOR SPRL

**Bépinio PILOSIO**

Agence officielle • Carrosserie Agréée

Pièces d'occasions

Rue du Montys 12 • 4557 SOHEIT-TINLOT  
Tél./fax 085 51 31 51

## RULOT DÉCO

*La déco... un art de vivre*

Rue du Montys - 4557 TINLOT  
Tél.: 085 51 17 62 - Fax: 085 51 31 88  
[www.decorulot.be](http://www.decorulot.be)



**urbateX**  
Géomètres-Experts

## PONTHIER & SACRE

Rue de la Vieille Forge, 11

4557 Fraiture 085-51 15 83

Boulevard Lieutenant, 7A

4130 Tilff 0498-45 05 94



# Une école de proximité ! Un enseignement de qualité !

## Notre projet d'établissement

- 1) Des activités favorisant la motivation et l'apprentissage de la lecture et de l'écriture.
- 2) Une école ouverte, prônant l'accueil, la tolérance et la citoyenneté.
- 3) Des actes concrets encourageant le respect de l'environnement et de la santé.



## Les activités pédagogiques      Les projets

- Apprentissage des disciplines élémentaires.
- Sorties pédagogiques régulières.
- Cours d'éducation physique.
- Activités musicales pour les maternelles et cours de musique pour les 1ère et 2ème années.
- Apprentissage de l'anglais deux heures par semaine de la troisième maternelle à la sixième année primaire. Notre école est jumelée avec l'école anglaise de Forres Sandle Manor (Hampshire, UK).

- L'apprentissage d'une alimentation équilibrée (collations et boissons saines, potage, repas d'école).
- La connaissance et la protection de la nature (potager, compost, élevage, mare, haie didactique).
- Le respect de l'environnement (école «zéro déchet», tri sélectif).
- Des classes de mer avec tous les enfants de l'école.
- Des classes vertes au degré moyen.
- Des classes de neige au degré supérieur.
- Des classes de ferme en maternelle.

## Les avantages

- Une école de proximité à taille 'familiale'.
- Un comité de parents participatif.
- Garderie assurée le matin et le soir (de 7h à 18h).
- Garderie du mercredi après-midi assurée par la commune.
- Un diner chaud servi tous les vendredis midi.



Ecole Sainte-Reine - 30, rue de l'Eglise - 4557 Tinlot - tél. 085-51-10-29  
 ecolesaintereine@skynet.be - www.saintmartinnandin.be

**Probiotal®**  
**CONSTI-transil®**  
**ARTECHOL®**  
**Progyn®**  
**REACTIV®**  
**osteo-RHUMAL®**  
**ARTIPLUS®**

Pas loin de chez vous,  
à SOHEIT-TINLOT!

**Phacobel** s.a.  
www.phacobel.be

facebook.com/PhacobelSA

# CHOLESTÉROL?

**ARTECHOL®**  
3% Monacoline K (12mg/caps.)

Contribue au  
maintien  
de l'équilibre  
du taux de  
cholestérol



ARTECHOL est composé de riz fermenté par de la levure rouge, la **Monacoline K** (standardisée à 3%, soit 12mg/gél).  
ARTECHOL contient également la bactérie **L. rhamnosus Lipod71®**.

**Conseil d'utilisation**  
1 gél./jour au coucher

Demandez conseil à votre pharmacien

www.artechol.be  
www.test-cholesterol.be

**Phacobel**  
www.phacobel.be

**CONSTI-transil®**

LIBÉREZ VOTRE TRANSIT INTESTINAL

**Phacobel** s.a.  
www.phacobel.be

**Conseil d'utilisation**  
1 à 2 gél./jour

Demandez conseil à votre médecin ou pharmacien

facebook.com/PhacobelSA

**Probiotal®**

Si seulement vous y aviez pensé...

**Probiotal®**  
 Bifidobacterium infantis  
 Lactobacillus acidophilus  
 Lactobacillus casei  
 Lactobacillus rhamnosus  
 Lactobacillus reuteri  
 Lactobacillus salivarius  
 Lactobacillus sporobacter  
 Lactobacillus plantarum  
 Lactobacillus delbrueckii  
 Lactobacillus bulgaricus  
 Lactobacillus helveticus  
 Lactobacillus acidophilus  
 Lactobacillus casei  
 Lactobacillus rhamnosus  
 Lactobacillus reuteri  
 Lactobacillus salivarius  
 Lactobacillus sporobacter  
 Lactobacillus plantarum  
 Lactobacillus delbrueckii  
 Lactobacillus bulgaricus  
 Lactobacillus helveticus

**Probiotal®**

**Conseil d'utilisation**  
1 à 3 gél./jour

Demandez conseil à votre médecin ou pharmacien

facebook.com/PhacobelSA

**Phacobel** s.a.  
www.phacobel.be

**AGRIMENSORE**

Conseils Immobiliers

Expertise - Vente - Promotion

**4 Bras – Parking de l'Aldi  
NANDRIN**

www.agrimensore.be  
info@agrimensore.be

**TEL: 085/250.750**



# Synthèse des activités organisées à Tinlot en juillet et août 2013

	Du 1 au 5 juillet	Du 8 au 12 juillet	Du 15 au 19 juillet	Du 22 au 26 juillet	Du 29 juil. au 2 août	Du 5 au 9 août	Du 12 au 16 août	Du 19 au 23 août	Du 26 au 30 août
<b>2,5* - 4 ans</b>	Animations d'été 9h-16h	Animations d'été 9h-16h	Animations d'été 9h-16h	Tricycle - ballons TSA 9h-16h		Psychomotricité Fruits d'été 9h-16h	Comme un poisson dans l'eau 9h-16h	Psychomotricité Cirque 9h-16h	Tricycle -ballons TSA 9h-16h
	Equitation 3-4 ans 9h-12h30			Psychomotricité 9h - 12h	Psychomotricité 9h - 12h	Psychomotricité 9h - 12h	Psychomotricité 9h - 12h	Psychomotricité 9h - 12h	Psychomotricité 9h - 12h

\* Les petits doivent être propres et scolarisés

<b>5 - 7 ans</b>	Animations d'été 9h-16h	Animations d'été 9h-16h	Animations d'été 9h-16h	Multisports - TSA 9h-16h		Petit Mowgli 9h-16h	Sports de ballons - Peintures en folie 9h - 16h	Tennis - Pâtisseries 9h-16h	Multisports -TSA 9h-16h
				Gym 9h - 13h	Gym 9h - 13h		Gym 9h - 13h	Gym 9h - 13h	Gym 9h - 13h
			Equitation 5-8 ans 9h-16h30	Equitation 5-8 ans 9h-16h30			Equitation 5 - 8 ans	Equitation 5-8 ans	

<b>8 - 12 ans</b>	Animations d'été 9h-16h	Animations d'été 9h-16h	Animations d'été 9h-16h	Multisports - TSA 9h-16h		VTT - Hélicez-moi 9h-16h	Transportons-nous 9h-16h	Terre battue, ou pas! 9h-16h	Multisports - TSA 9h-16h
		Equitation + de 8 ans	Equitation 5-8 ans 9h-16h30	Equitation 5-8 ans 9h-16h30	Gym 9h - 13h	Gym 9h - 13h	Gym 9h - 13h	Gym 9h - 13h	Gym 9h - 13h
					Equitation + 10 ans Dressage et obstacles	Equitation + de 8 ans	Equitation 5-8 ans	Equitation 5-8 ans	
	Camp scout du 1 au 10 juillet				Camp patro du 1 au 11 août				

Les enfants viennent avec leur pique-nique, leurs boissons et leurs collations, en tenue adaptée aux activités.



## Animations d'été

Organisées par le Centre de vacances de Tinlot

Thème : La Bande Dessinée

Organisation : Laurence Burniat - Responsable pédagogique : Mélina Renwart

Du lundi au vendredi de 9h à 16h

Accueils sur place dès 7h30 et jusqu'à 17h30 (voir dos)

Au « Blé qui Lève », rue de l'Eglise, 9 à Soheit-Tinlot



Soupe à midi  
Les petits ont la possibilité de faire la sieste, les doudous sont les bienvenus

	Du 1 au 5 juillet	Du 8 au 12 juillet	Du 15 au 19 juillet
<b>2,5* - 12 ans</b>	Pour tous : Sports - activités nature - musique - jeux - bricolages * Par groupe de 8 ou 12 en fonction de l'âge Visite d'une ferme pédagogique (2,5 - 4 ans)	 Sortie au labyrinthe de Barvaux (pour tous) Thème : les schtroumpfs	Piscine de Bohon (2,5 - Sans)  Jeux Olympix à Seraing (piscine, athlétisme...) 6-12 ans

Fête de clôture le vendredi 19 juillet

Prix : 55€ (1er enfant) - 45€ (2ème) 25€ (3ème) - gratuit (4ème enfant inscrit d'un même domicile)

renseignements et inscriptions : 085 / 830 916

**Equitation** : Organisée par Hippopassion asbl - Sous réserve de disponibilités

Du lundi au vendredi de 9h30 à 16 h30 (accueils dès 8h et jusqu'à 17h ou via récréa+)

Centre Hippopassion : rue du Joli Bois 10 à 4557 Fraiture

Renseignements et inscriptions: Madame Senterre 085/51 29 95

info@hippopassion.be

Le montant de l'inscription 150€ (120€ semaine du 15/8) est à verser sur le compte 340-0606155-40



**Multisports - Tricycle (ou vélo 4 roues - casque obligatoire) et Ballons** :

Organisés par TSA (tennis- sport - activité d'éveil au sport)

Sports en fonction de l'âge des enfants, de leurs souhaits et de la météo.

Du lundi au vendredi de 9h à 16h - Accueils de 7h30 à 9h et de 16h à 17h30

Salle la Tinloise rue de l'Eglise, 27 à Soheit-Tinlot

Stage sous la responsabilité de moniteurs ADEPS

Renseignements et inscriptions: Madame Copette 0497/476 109 - catherinecopette1@yahoo.fr

Le montant de l'inscription 55€ - 50€ (enfants même famille) est à verser sur le compte 001-3745133-39



**Psychomotricité - Gymnastique** : Organisées par Le Blé qui Lève

Du lundi au vendredi de 9h à 12h (psychomotricité) et de 9h à 13h (gymnastique)

Pour les accueils avant la psychomotricité ou la gymnastique

les inscriptions se font auprès de récréa+ (voir dos)

Salle du « Blé qui Lève », rue de l'Eglise, 9 à Soheit-Tinlot

Renseignements et inscriptions : André PETERS : 085/51 19 77 - 0478/39 11 48

Le montant de l'inscription 25€ est à verser sur le compte BE 36 800-2057276-81



## Récréa+

Stages découvertes : Organisés par Récréa+ (responsable : Karin Borremans)

en collaboration avec le Blé qui Lève et TSA

Du lundi au vendredi (sauf le 15 août) - de 9h à 16h - Accueils sur place dès 7h30 et jusqu'à 17h30 (voir dos) - Au Centre Récréa+, rue de l'Eglise 37 ou à la Tinloise rue de l'Eglise 27

	Du 5 au 9 août	Du 12 au 16 août (pas le 15)	Du 19 au 23 août
<b>2,5* - 4 ans</b>	 <b>1. Psychomotricité - Fruits d'été</b> Matin : psychomotricité au Blé qui Lève Après-midi : à la découverte des fruits Les enfants sont pris en charge à midi par l'animatrice et dînent avec elle à Récréa+ Max. 8 participants. Les enfants ont la possibilité de faire la sieste. Les doudous sont les bienvenus.	 <b>4. Comme un poisson dans l'eau</b> Découverte des poissons, visite de l'aquarium. Activités à Récréa+	 <b>7. Psychomotricité - Cirque</b> Matin : psychomotricité au Blé qui Lève Après-midi : Jeux, bricolages autour du cirque à Récréa+ Les enfants sont pris en charge à midi par l'animatrice et dînent avec elle à Récréa+
<b>5 - 7 ans</b>	 <b>2. Petit Mowgli</b> Jeux, bricolages autour des animaux Visite de l'exposition «bébés animaux » au musée des sciences naturelles à Bruxelles À Récréa+ Maximum 24 participants	 <b>5. Sports de ballons - peinture en folie</b> Matin : basket, foot, handball... Après-midi : peintures avec différentes techniques (souffle, mains...). À la Tinloise Maximum 24 participants	 <b>8. Tennis - Pâtisseries</b> Matin : Tennis au club Templiers, priespré 3 à Villers le Temple Après-midi : Pâtisseries à Récréa+ Trajets en car communal à midi. Maximum 14 participants
<b>8 - 12 ans</b>	 <b>3. VTT - Hélicez-moi</b> Matin : VTT Après-midi : Construction de moulins à vent... À la Tinloise. Maximum 24 participants	 <b>6. Transportons-nous</b> Découvertes des différents moyens de transport. Balade en bateau mouche à Huy... À Récréa+ Max. 24 participants	 <b>9. Terre battue, ou pas!</b> Matin : Tennis au club Templiers, priespré 3 à Villers le Temple Après-midi : Sculpture à la Tinloise Trajets en car communal à midi. Maximum 14 participants

Prix : 55€ (1er enfant) - 45€ (2ème) 25€ (3ème) - gratuit (4ème enfant inscrit d'un même domicile) - Renseignements et inscriptions : 085/830 935

Plus d'infos sur [www.extrascolairetinlot.org](http://www.extrascolairetinlot.org) ou dans le programme disponible dans les commerces et à l'Administration Communale

# Renseignements pratiques

## ESSAI DES SIRÈNES ÉLECTRONIQUES

Le 1<sup>er</sup> jeudi du trimestre, les sirènes sont activées dans chaque village, soit le jeudi 4 juillet entre 12 et 13h.

## PERMANENCES CONTRIBUTION

Le mercredi 12 juin de 9 à 14h à la Maison Communale.

## RAPPEL DES PERMANENCES DU CPAS

### Service social général : 085 830 921

Mardi, mercredi et jeudi de 9h à 11h : C. Filée (ext° 926)

### Service Allocation de chauffage et Handicapé

Vendredi de 9h à 11h : F. Remacle (ext° 922)

### Service Médiation de dettes

Jeudi de 9h à 11h : C. Leurquin (ext° 936)

### Service Gestion Budgétaire

Mardi de 9h à 11h : M. Paumen (ext° 936)

### Insertion Socioprofessionnelle

Mardi de 9h à 16h : M. Paquot (ext° 937)

*En dehors de ces permanences, les différents services travaillent à bureaux fermés ou uniquement sur rendez-vous.*

**Tinlot-Bus** : Appel : 0473 809 711/Rens. : 085 830 921

*En dehors de ces permanences, le service social travaille à bureaux fermés ou uniquement sur rendez-vous.*

## HORAIRE ATL

Tous les jours de 8H30 à 12 h

085 830 916 - 085 830 935 - 0492 88 32 33

## RESPONSABLES DE LOCATION DES SALLES DE L'ENTITÉ

- FRAITURE «Le D'Zy»  
Mr Guy Poncelet : 085 51 26 79
- RAMELOT : «Le Tilleul»  
Mme Cilou Louviaux : 085 41 15 62
- SCRY «La Vieille Ecole»  
Mr Roger Noël : 085 51 17 69
- SENY «Le Préau»  
Mr Freddy Prouver : 085 51 29 40
- SOHEIT-TINLOT «La Tinlotoise»  
Commune de Tinlot : 085 830 911
- SOHEIT-TINLOT «Le Blé qui lève»  
Mr André Peters : 085 51 19 77

## ASSOCIATION NATIONALE DES GREFFÉS ET PULMONAIRES – ASBL

N'emportez pas votre coeur au paradis, on en a besoin ici !  
Hôpital Erasme, Route de Lennik, 808  
1070 BRUXELLES - Tel. 02/555.31.26 (Jeudi).

## PROBLÈME D'ALCOOL ? LES ALCOOLIQUES ANONYMES

### Contact et infos :

Permanence : 04/240.24.24

## BIBLIOBUS

Les 1<sup>er</sup> et 3<sup>ème</sup> jeudis, de 9h30-10h à Soheit-Tinlot, de 9h45 à 10h20 à Fraiture, de 13h10 à 13h40 à Scry, .  
Horaires variables pendant les congés scolaires.  
Tél . 04 237 95 05 Fax : 04 237 95 10  
culture.bibliobus2@prov-liege.be

## COLLECTE DE SANG

Le jeudi 19 septembre 2013  
Nandrin, école St Martin rue de la Rolée n° 4  
Horaire de 16h à 19h

## COMMENT SIGNALER UNE PANNE D'ÉCLAIRAGE PUBLIC

1. Via internet sur [www.ORES.net](http://www.ORES.net)
2. Via le n° 078/78.78.00 uniquement si c'est une panne affectant une rue complète ou présentant un danger.
3. Via l'administration communale au 085/830.911  
Information à transmettre impérativement : le numéro de la plaquette signalétique située sur chaque support d'éclairage.

## GUÊPES - ABEILLES ?

Les insectes redoutés l'été sont les guêpes, les frelons et les abeilles.

- Les guêpes et les frelons :  
en cas de formation de nids: tél. aux Pompiers (75 €).
- Les abeilles, "espèce protégée" : appeler un apiculteur.

## Que faire en cas d'accident nucléaire?



### DÉBUT DE L'ALARME

Dans un rayon de 15 km autour de la centrale, une sirène signale l'alarme.



### RENTREZ OU RESTEZ À L'INTÉRIEUR

Si vous êtes dehors, rentrez dans un bâtiment. Restez à l'intérieur jusqu'à ce que l'alarme soit officiellement levée.



### FERMEZ PORTES ET FENÊTRES

Fermez portes et fenêtres. Arrêtez la ventilation, également dans la voiture.



### ATTENDEZ AVANT DE TÉLÉPHONER

Évitez l'usage inutile de la ligne fixe ou du GSM. L'encombrement des lignes peut sérieusement perturber le fonctionnement des services de secours.



### ÉCOUTEZ LA RADIO ET LA TÉLÉ

Écoutez les bulletins d'informations à la radio et la télé. Suivez scrupuleusement les recommandations des autorités.



### LAISSEZ LES ENFANTS À L'ÉCOLE

Si les enfants sont à l'école, n'allez pas les chercher. Ils y sont autant en sécurité qu'à la maison et les enseignants savent ce qu'ils doivent faire.



### FIN DE L'ALARME

Une sirène annonce la fin de l'alarme.

# Adresses Utiles

## Administration communale de TINLOT

rue du Centre 19 - 4557 TINLOT  
Tel. 085/830 911- Fax. 085/830 929

### Horaire :

Lundi, Mardi, Jeudi de 9h à 12h  
Mercredi de 14h à 16h  
Vendredi de 15h à 18h

### Horaire Service de l'Urbanisme:

Lundi de 9h à 12h  
Vendredi de 15h à 18h  
ou sur rendez-vous

### Secrétaire :

Philippe SARLET, 085 830 914

### Receveur :

J. François DESERRANNO 085/830 920

### Permanence du collège :

Mercredi de 16h à 17h  
Vendredi de 16h à 18h  
ou sur rendez-vous

### Site Internet : [www.tinlot.be](http://www.tinlot.be)

### E-mail : [admin@tinlot.be](mailto:admin@tinlot.be)

## Police de TINLOT

rue de Tantonville, 4 - 4557 TINLOT  
Tel. 085/830 917 - Fax 085/830 928

### Horaire :

- du Lundi au Jeudi de 9h à 11h30  
et le vendredi de 15h à 17h30  
- En dehors de ces heures d'ouverture,  
AU POSTE DE MODAVE  
(Tel. 085/41.03.30) jusqu'à 17 heures  
- Après les heures de bureau : **101**

## Responsable des travaux

Eric NOEL Rue du Centre 19 à TINLOT,  
Tel.085/830 919 Horaire: de 8h à 16h30

## C.P.A.S.

rue de Tantonville, 4 - 4557 TINLOT  
Tel. 085/ 830 921- Fax. 085/ 830 927

### Horaire permanences sociales :

Mar, Merc, Jeudi de 9 à 11h  
Mardi - Merc. - Jeudi - Ven. de 9 à 11h  
Médiation dettes - guidance budgét.  
Jeudi de 9 à 11h.  
Ou sur rendez-vous au 085/830 922

## L'Agence locale pour l'emploi

Danielle SEPTON-PONTHIR  
rue du Centre 19 - Tel. 085/830 918

### Horaire :

Lundi-Jeudi : de 8h à 12h  
Sur rendez-vous :  
Mardi-Jeudi : de 13h à 16h

## Ecole communale de Fraiture

rue de Liège 1 à Tinlot  
Tel. 085/51.18.77

## Ecole Libre Sainte Reine

de Soheit-Tinlot :  
rue de l'Eglise 30 - Tel. 085/51.10.29

## Poste de Tinlot

rue du Centre 21 - 022/012345  
Lun. Ma. Merc. Jeu. Ven de 9h. à 11h.

## Poste de Nandrin

Lu, Ma, Me, Je, Ve  
9h-12h30 et 13h30-17h

## Immondices

Collectes hebdomadaires, le mercredi 7h

### P.M.C. :

Sita 04/247.31.31  
Collectes : le mardi tous les 15 jours.

### Papiers/Cartons :

Collectes : le mardi tous les 15 jours.

## Parc à conteneurs de Tinlot

Route du Val à Clavier-Station  
Tel. 085/41.36.32

### Horaire :

Du mardi au vendredi  
de 9h à 12h30 et de 13h à 17h  
Samedi  
de 8h30 à 12h30 et de 13h à 17h.

## Boutique 4 Saisons

Ancienne maison communale de Scry  
route de Dinant  
CPAS Tinlot 085/830 921  
Christiane Gaethofs 0479 968458

### Horaire :

mardi de 13h à 17h  
jeudi de 13h à 17h

## Distribution d'eau

### Pour Seny:

Source de Les Avins,  
rue de la Source 10, 4560 Clavier  
Tel. 085 41 12 35

### Pour Ramelot et Soheit-Tinlot

C.I.L.E. Rue Canal de l'Ourthe 8  
4020 Liège Tel. 04/367.84.11

### Pour Abée-Scry et Fraiture,

I.D.E.N. Route du Condroz, 319  
4557 Tinlot - Tél. 04/247.20.24

## Pompiers de Huy

rue Mairie 30 à Tihange  
Tel. 085/27.10.00

## BELGACOM

Grand Place à 4500 HUY,  
informations : 0800-33800  
Dérangements : 0800-33700

## INTERMOSANE

Pont de Sommeville 2 à 4800 Verviers,  
Dépannage - technique : 078/78.78.00  
Facturation - Tarif : Voir votre fournisseur sur  
votre facture.

## Cadastre (contrôle)

rue des Roches 4 à 4171 Comblain-au-Pont  
Tel: 04/369.25.35 - Enreg. : 04/369.11.59

## FOREM

chaussée de Liège 51 à 4500 Huy  
Tel. 085/27.08.27

## ONEM

avenue des Fossés 9/D à 4500 Huy  
Tel. 085/71.04.10

## Contributions

route d'Esneux 53  
à 4170 Comblain-au-Pont (Pulseur)  
Recettes : 04/380.23.27  
Contrôle : 04/380.41.91

## INTRADEL (immondices)

chaussée de Ramioul 1 à Ivroz-Ramet  
Tel. 04/275.68.54  
0800 90 789

## TEC à Warzée

Tel. 086/36.60.48

## TELE-SERVICE à Ouffet

rue des Pahys 304 - Tel. 086/36.67.18

## Tinlot BUS

GSM 0473 809 711  
Tél. 085 830 921



**Centre ANTIPOISON :**  
**070/24.52.45**  
**URGENCE : 100**

**Pour les informations complémentaires, contacter l'Administration communale au 085/830 911**



# L'agenda d'été 2013 à TINLOT



## Juin

Vendredi 21 juin  
Fête Gym BQL  
Soheit-Tinlot

Vendredi 21 juin  
Bal Fête Fraiture

Sam 22 et Dim 23 juin  
Fête locale  
Fraiture

Mercredi 26 juin  
Concours équitation  
Hippopassion Fraiture

## Juillet

Du 1er juillet au 2 août  
5 semaines de stages  
ATL Soheit-Tinlot

Samedi 6 juillet  
Jubilé Abbé R. Rouschop  
Prieuré Scry

Dimanche 7 juillet  
Manif. patriotiques  
+ messe  
Abée

Dimanche 14 juillet  
Brocante  
Scry

Sam 20 et dim 21 juillet  
Fête locale  
Scry

Jeudi 25 juillet  
BBQ 3 x 20  
Tinlot

## Août

Dim 4 août  
Découverte de l'entité  
CCT

Du 5 au 30 août  
4 semaines de Stages  
ATL Soheit-Tinlot

Sam 17 et Dim 18 août  
Tournoi  
Royal Fraiture Sport

Sam 24 et Dim 25 août  
Fête locale  
Seny

Vendredi 30 août  
Rendez vous du livre CCT  
S. Tinlot

## Septembre

Dimanche 1er sept.  
Brocante  
Fraiture

Dimanche 1er sept.  
BBQ Enfants d'un m. père  
Seny

Lundi 2 sept.  
Rentrée des classes

Samedi 7 sept.  
Com. de l'Herberin  
Fraiture

Sam 7 et Dim 8 sept.  
Fête locale  
Soheit-Tinlot

Sam 7 et Dim 8 sept.  
Journées du Patrimoine

Lundi 9 sept.  
Rentrée Club Gym BQL  
Soheit-Tinlot

Dimanche 15 sept.  
Fête de la Wallonie

Dimanche 15 sept.  
Barbecue SI  
Fraiture

Samedi 21 sept.  
Fête de la bière  
Fraiture

Sam 21 et Dim 22 sept.  
Fête locale + brocante  
Ramelot

Lundi 23 sept.  
Gouter 3 x 20  
Ramelot